Bir sanığın itirafı:

"Silah teşkilatındır. Baskınlar başkanın emriyle yapılır"

DOĞAN ÖZ'DEN İPEKÇİ'YE...

itiraflarla bir cinayet şebekesinin içyüzü

8. sayfada

***

Kuruluş yılı: 1921
Kurucusu: ŞEFİK HÜSNÜ

Aydınlık

BÜTÜN ÜLKELERİN İŞÇİLERİ VE EZİLEN HALKLAR, BİRLEŞİN!

CUMA
20
TEMMUZ 1979
500 KURUŞ

SİLAHIN MHP'YE BIRAKILDIĞI İTİRAFI ÜZERİNE

İpekçi dosyası da Başsavcılıkta

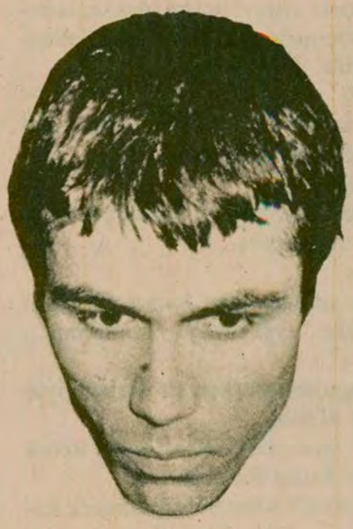

İPEKÇİ'NİN KATİLİ
M. A AĞCA
SİLAHI MHP
İL MERKEZİNE
BIRAKTIĞINI
SÖYLEMİŞTİ

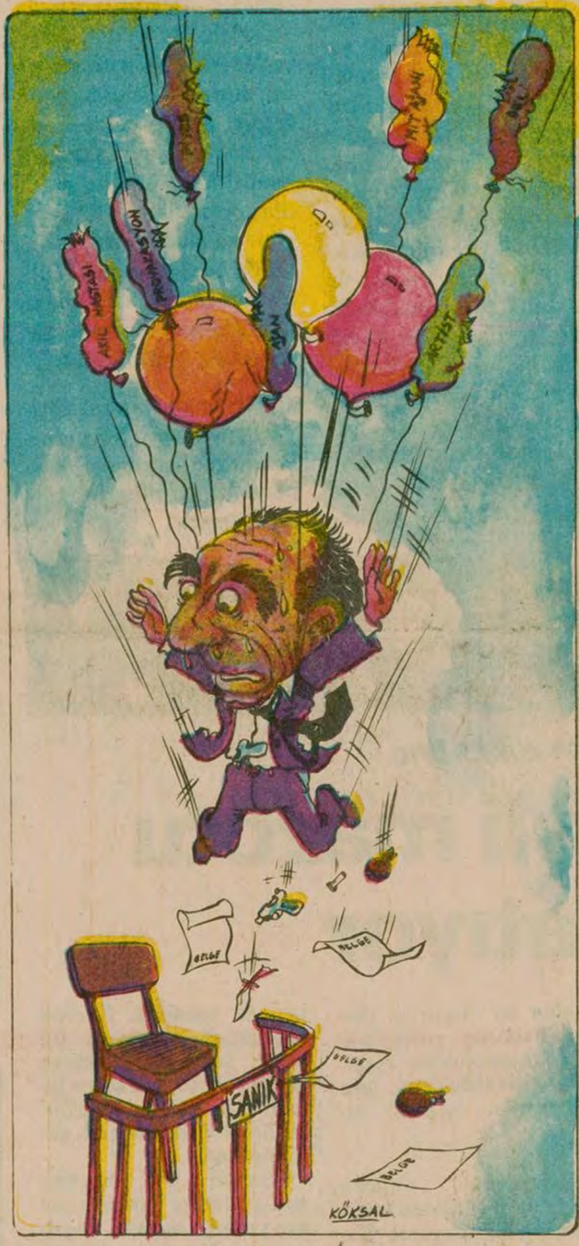

- İstanbul Cumhuriyet Savcılığı, Başsavcılığın isteği üzerine dosyayı gönderdi. Bu, MHP hakkındaki dokuzuncu dosya
- MHP Bakırköy İlçesi soruşturması için Başsavcı Akdoğan: "İncelendikten sonra gereken yapılacaktır"

HABER MERKEZİ

İstanbul Cumhuriyet Savcılığı, Cumhuriyet Başsavcılığının isteği üzerine Abdi İpekçi dosyasını Başsavcılığa gönderdi. Bilindiği gibi İpekçi'nin katilleri ifadelerinde cinayette kullandıkları silahı MHP İstanbul İl Merkezine bıraktıklarını söyledikleri için başsavcılık dosyayı istemişti.

Öte yandan MHP Bakırköy İlçe Merkezi hakkında İstanbul Sıkıyönetim Mahkemesinin başvurusu üzerine kendisiyle konuştuğumuz Cumhuriyet Başsavcısı Akdoğan: "gereken yapılacaktır" dedi.

GÖNDERİLEN DOSYA SAYISI 9 OLDU

Abdi İpekçi'nin MHP'li katillerce öldürülmesi, dosyasının da İstanbul Cumhuriyet Savcılığı tarafından Cumhuriyet Başsavcılığına gönderilmesinden sonra Cumhuriyet Başsavcılığında MHP hakkında toplanan dosya sayısı 9'a yükseldi.

Abdi İpekçi'nin katili Mehmet Ali Ağca ve olayda arabayı kullanan Yavuz Çaylan'ın cinayet aleti silahı, İstanbul MHP İl Merkezinde Mehmet Şener'e verdiklerini itiraf etmelerinden sonra Cumhuriyet Başsavcılığı olay-

(Devamı Sa. 7, Sü. 3'de)

UYARIYORUZ!

"Almanya'da aşırı sağcı dernekleri hâlâ MHP yönetiyor"

Alman İçişleri Bakanlığı MHP' nin yurt dışındaki faaliyetlerine devam ettiğini açıkladı

ZAFER TOKER
FRANKFURT'TAN
BİLDİRİYOR

Federal Almanya İçişleri Bakanlığı tarafından hazırlanan bir raporda, Türkiye'de hükümetin değişmesinden sonra MHP ve onun etkisindeki örgütlerin Batı Almanya'da aktif faaliyetlere girişlikleri, birçok terör hareketlerine katıldıkları belirtildi.

Federal Almanya İçişleri Bakanlığına bağ-

(Devamı sa.7, sü.9'da)

Anayasa Mahkemesi 142/4' ün iptali için açılan davayı reddetti

ANKARA (AA)

Anayasa Mahkemesi İstanbul 2. Ağır Ceza Mahkemesi'nin TCK'nın 142. maddesinin 4. bendinin Anayasaya aykırı olduğunu belirterek açtığı davayı, mahkemenin yetkisizliğini ileri sürerek reddetti.

İstanbul 2. Ağır Ceza Mahkemesinde bazı sanıkların duvarlara yazdıkları sözlerde komünizm övgüsü yapıldığı gerekçesiyle TCK'nın 142. maddesinin 4. bendi uyarınca dava açılmış, mahkeme heyeti daha sonra adı geçen maddenin iptali için Anayasa Mahkemesine başvurulmasını kararlaştırmıştı.

Anayasa Mahkemesi yaptığı inceleme sonunda, eylemin Sıkıyönetim ilan kapsamına girdiğine karar vererek, ilgili mahkemenin elinde bulunan dava dosyasını, Sıkıyönetim Askeri Mahkemesine göndermesi gerektiğini, davada konu olan eylem hakkında yargılama yapmak yetkisinin İstanbul 2. Ağır Ceza Mahkemesinde olmadığını kararlaştırdı.

Niyet Mektubu onaylandı

IMF Türkiye'ye 250 milyon dolar vermeyi kararlaştırdı

Yazısı 5. sayfada

"MOTORCU HOCA"-"KÖTÜ MEHMET"-MAHMUT DOĞAN

Katliam sırasında sakallıydı — *Duruşmalarda ise böyleydi.*

K.Maraş davasından izlenimler

Motorcu Hoca kılıktan kılığa girdi, ama yine de teşhisten kurtulamadı

KEMAL DEMİREL

Duruşmada dinlenen tanıkların açıklamalarında Yürükselim Mahallesi olaylarının sanıklarından, motorcu diye tanınan Mahmut Doğan'ın yeni bir isminin daha bulunduğu ortaya çıktı: Kötü Mehmet.

Tanık ifade verirken, şimdiye kadar Motorcu Hoca veya Mahmut Doğan ismiyle anılan şahsa, Kötü Mehmet diye hitap etmeye başladı. Sanık cavanamadı, söz alarak "Bana Maraş'ta kimse Kötü Mehmet diye hitap etmez. Bir tek bu şahıs söylüyor, nereden biliyor bana Kötü Mehmet, dendiğini" diye sordu. Tanık da kendisinin seyyar satıcı olduğunu, köylere sık sık gittiğini, Mahmut Doğan'ın da köyüne gittiğini ve köyde Mahmut Doğan'dan Kötü Mehmet diye bahsedildiğini söyledi.

Anlaşılan, köyde ismi Kötü Mehmet'e çıkınca Maraş a yerleşmiş ve bu

(Devamı sa.7, sü.1'de)

Hergün gazetesi asılsız haberlerle Sıkıyönetim Komutanlığını yanıltmaya çalışıyor

HABER MERKEZİ

MHP yanlısı Hergün gazetesi dünkü nüshasında "komünistler azıttı" başlığıyla yayınladığı bir haberde sahte solcuların dağıttığı bir bildiriyi bahane ederek gazetemiz hakkında asılsız iddialar ileri sürdü.

Hergün gazetesinin "Maocular, Faşist Pasalar

(Devamı sa.7, sü.9'da)

Mersin Ağır Ceza Yargıcını banka soyan Acilciler öldürmüş

Yazısı 4. sayfada

İşte MİSK'in para verdiği kişi ve kuruluşlar

Muzaffer Şahin *(Ülkücü İşçiler Derneği Ankara Şubesi Başkanı)*	156.383,50 TL
Esat Bütün *(Mamak-Tepecik otobüsü katliamı sanıklarından)*	26.187,50 TL
Mustafa Sami Barsan *(ODTÜ Öğretim Üyesi Tosun Terzioğlu'nu öldürmeye azmettirenlerden) ÜGD Teşkilatlanma Sekreteri)*	19.300,00 TL
Fahri Öztaş *(Tehdit, zor kullanma ve işkence suçlarından tevkif edilip sonra serbest bırakıldı)*	42.260.00 TL
Türkmen Dırdır *(MHP Gençlik Kolları Eski Başkanı)*	42.280.00 TL
Parti Bilet Parası *MHP olduğu sanılıyor*	3.000.00 TL
Ülküm Bilet Parası	1.250.00 TL
ÜİD (Ülkücü İşçiler Derneği)	123.790.00 TL
Gençlik Kolları *(MHP Gençlik Kolları olduğu sanılıyor)*	24.000.00 TL
D İ.E *(MC Hükümetleri zamanında komandoların yuvalandıkları Devlet İstatistik Enstitüsü)*	5.145.00 TL
Ülkü Ocakları	10.500.00 TL
BÜD (Büyük Ülkü Derneği)	1.350.00 TL
Mustafa Karapınar	4.000.00 TL
Ülkü Ocakları Makine Bedeli *(Makine ile tabanca kastedildiği sanılıyor.*	5.000.00TL

MİSK'in katillere para dağıttığı saptandı

- MİSK yöneticileri MHP Gençlik Kolları eski başkanına da para vermişler
- MİSK'te patlayan bombanın benzerlerinin iki yıl içinde Ankara'da 8 ayrı yerde kullanıldığı belirtildi

ANKARA (ÖZEL)

Ankara Emniyet Müdürlüğü ve Valiliği, haklarında gıyabi tutuklama kararı bulunan bazı ülkücü şiddet eylemcilerine MİSK Genel Merkezinden ödeme yapıldığına ilişkin raporu Ankara Sıkıyönetim Komutanlığına gönderdi. Top-

(Devamı Sa. 7; Sü: 4'te)

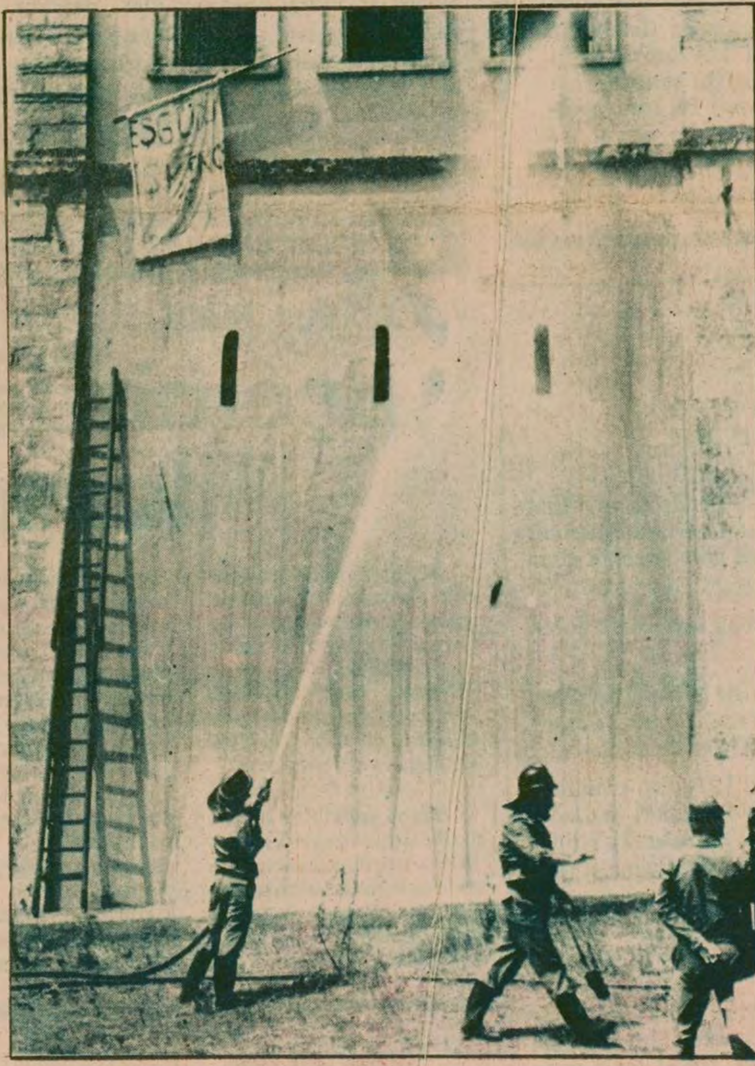

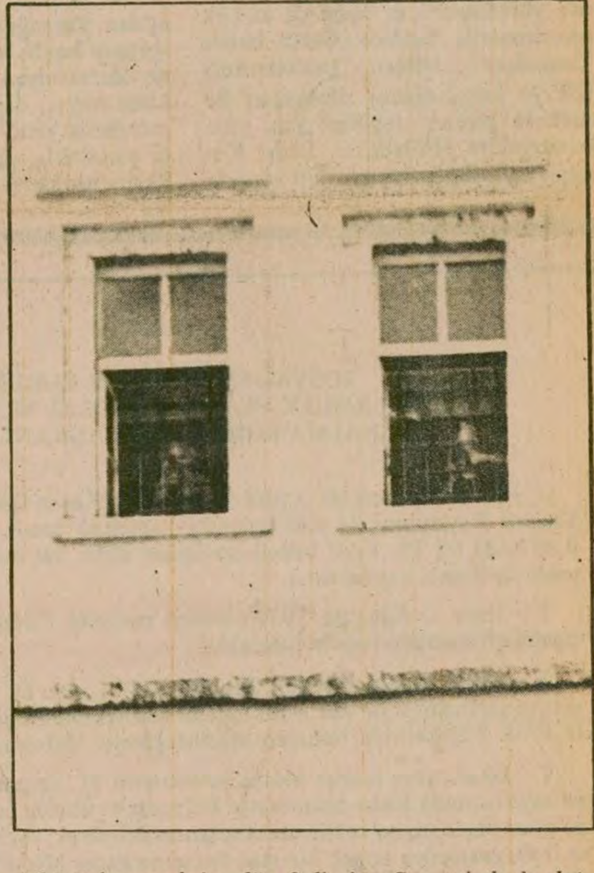

Ülkücü komandolar dün Selimiye Cezaevinde başlattıkları eylem sırasında pencereden çeşitli pankartlar sarkıttılar. Bu pankartlar itfaiyenin su sıkması sonucu düşürüldü (yanda)

Yüzleri maskeli komandolar zaman zaman pencerede belirerek, isteklerini belirttiler (üstte).

(Fotoğraflar: AYDINLIK)

Komandolar Selimiye Cezaevinde isyana kalkıştı

Ya özgürlük, ya MHP

MHP'den hesap sorulması demokrasi ve özgürlük sorunudur. Bu sorun uzun zamandan beri gündemdedir. Ancak bugüne kadar izlenen uzlaşmacı tutum, sorunun köklü olarak çözümünü engelledi. Bu yüzden yeni cinayetlere engel olunamadı. MHP'nin neler yaptığı cümle alemin malumudur. Bu partinin, yıllardan beri ülkemizin içine çekildiği anarşi girdabındaki rolü de bellidir.

Bomba yapar, adam öldürür, kendisinden ayrılana kan kusturur, iktidarı ele geçirmek için ülkemizin en sevilen insanlarını katleder. Böyle bir partinin siyasi hayatımızda varlığının devam etmesi, zorbalığa hâlâ prim vermek demektir.

Demokrasi ve özgürlük, gericiliğin zıddıdır. Bu nedenle dünyanın her döneminde ve yerinde gericiler, halkı ve özgürlük taraftarlarını zor yoluyla sindirerek işba-

(Devamı sa.7, sü.7'de)

Aydınlık

İSTANBUL (ÖZEL)

İstanbul Sıkıyönetim Askeri Ceza ve Tutukevinde tutuklu ve hükümlü bulunan ülkücü komandolar yastıkların içindeki otları yakıp, "Başbuğ Türkeş" şeklinde sloganlar atarak isyan girişiminde bulundular. Cezaevi penceresine iki adet pankart da asan komandolar, eylemlerini TRT ve basında çıkan ülkücülerle ilgili haberler üzerine yaptıklarını belirtiyorlar.

OLAYIN GELİŞİMİ

Dün saat 13.00 sıralarında komandoların bulundukları koğuşun penceresinden dumanlar çıkmaya başlaması üzerine itfaiye ekipleri olay yerine gelerek, pencereden içeriye su sıkarak yanan cisimleri söndürmeye çalıştı. Komandolar bu arada koğuşun kapısını da ranzalarla kapatarak içeriye güvenlik görevlilerinin girmesini engellediler.

İtfaiye söndürme görevini yaptığı sırada komandolar duman çı-

(Devamı sa.7, sü.9'da)

Ankara Sıkıyönetim Mahkemesinde sonuçlanan davalarda

24 komando, 427 yıl hapse mahkum oldu

ANKARA(AA)

Ankara Sıkıyönetim Askeri Mahkemesi bugüne dek bakılan davalarda yaygın şiddet eylemlerinde adam öldürmek ve kitle katliamı girişiminde bulunmaktan, 40'ı komando olmak üzere 74 sanıklı 32 dava dosyasını sonuçlandırdı. Bu suçlardan dolayı 71 sanık, toplam 788 yıl hapis cezasına çarptırılırken 24 komando 427 yıl, 8 ay hapse mahkum oldular.

Kitle katliamı girişiminde bulunan 24 komandonun isimleri ve aldıkları cezalar şöyle: Feridun

(Devamı sa.7, sü.6'da)

AYDINLIKTA

Sina Çıladır

Cinayet çetelerine karşı mıyız?

Bilmem nenin kartalları, akbabaları falan derken, MHP yine piyasada! Hem öyle yarım porsiyon militanları aracılığı ile değil, namlı MİSK'i aracılığı ile!. .

MİSK'e ne mi olmuş? Bu satırların yazıldığı gün bu sorunun yanıtı henüz sadece gazete teleksleriпdeydi; geniş okur kitleleri MİSK'e ne olduğunu henüz bilmiyordu. Ama bu satırların yayınlandığı gün MİSK'e ne olduğu, daha doğrusu MİSK'te neler olduğu milyonlarca kişiye açık-seçik ulaşmış olacak.

Bilseniz de tekrarlamakta zarar yok. MHP eğilimli Milliyetçi İşçi Sendikaları Konfederasyonunun Genel Merkezinde bomba patlıyor. Bombayı patlatan "mutad olduğu üzre" komünistler değil. Bomba, MİSK binasında, imalat halindeyken bir MHP'linin elinde patlıyor. Mesele bu kadar basit!. .

Şimdi maazallah, MİSK'teki bomba, MHP'linin elinde, üstelik imalat halindeyken patlamasıydı ne olurdu? Ertesi gün Türkeş derhal paçaları sıvar, ya POL–DER'li "Komünistler"in MİSK'e yeniden saldırdığını ileri sürerdi ya da Ecevit hükümetine bir güzel giydirir; MİSK içine ajanların girdiğini, MİSK'i bombaladıklarını, vb. TV'den "okumaya" başlardı.

Ama Türkeşler şu sıralar her nedense biraz talihsiz ! "MHP Genel Merkezi ile MİSK'i, POL–DER'li polisler bombaladı" provokasyonunun henüz sözü bile "tutmadan", peşinden MİSK'te bomba imal edildiği haberi geliyor. Hem nasıl haber? Kanlıcanlı!. . Mübarek, İşçi Sendikaları Konfederasyonu değil, düpedüz İmalat-ı Harbiye. .

Beride daha, şu günlerde tanıkların dinleneceği K. Maraş davası var. Abdi İpekçi'nin katilinin ardındaki güçleri (yani MHP'yi) ortaya çıkartma soruşturması var. Odunucuların, Kocabaşların itirafları var. . . Var oğlu var!.

* * *

Son günlerde MHP çetesinin üzerine yürünmesi için basın da az-çok kıpırdanmaya başladı. Gerçi henüz "demokrat" bilinen gazetelerimiz MHP'ye karşı olanca olanakları ile harekete geçmiş değiller; ama yine de sözgelimi Milliyet'ten Bedri Koraman'ın Refik Erduran'ın bu konuda cesur bir tutum içinde olmaları sevindiricidir. Umarız "demokrat" bilinen gazetelerimiz hiç değilse bundan böyle kararlı bir tutum içine girerler; anti-faşizmin soyut değil, alabildiğine somut bir mücadele gerektirdiğini, kendilerinden çok şey bekleyen okurlarına geç de olsa ispat ederler. Bütün bu olup bitenlerden sonra MHP karşısında müteredit davranmak, en ılımlısından liberaller için bile sözkonusu değildir. Ya cinayet çetesinden yanasın ya da karşısında - sın. . Varılın davanılan bu nokta da MHP'ye karşı takınılacak tutumu birbirinden ayıran en somut çizgi budur!

* * *

Kuşku yok ki MHP'ye karşı sadece "demokrat" bilinen gazetelerimizin mücadele dizginlerini koyvermesi yeterli değildir. Hangi görüşten olursa olsun, faşist cinayetlere karşı olan, faşist cinayetlerin durdurulması için samimi niyetleri olan bütün siyasi partiler, kitle kuruluşları ele-ele vermelidir. Bulunduğumuz aşamada MHP'ye karşı mücadele etmemek, objektif olarak, MHP'nin safında yer tutmak anlamına gelir. Dahası MHP'nin cinayetlerini bir kıyısından omuzlamak anlamına gelir. . . Bunun, tarih önündeki sorumluluğu gerçekten çok büyüktür!

Bazıları, MHP'ye karşı olan hayırhah tutumunu, "aşırı sol"un şiddet eylemlerini ön plana çıkartarak savuşturmaya çalışıyor. . Sözgelimi AP Genel Başkanı Demirel'in tutumu budur. Oysa Demirel de bilir ki, bugün Türkiye'nin esenliğini isteyenler, gerçek devrimciler; anarşinin, çapulculuğun her türlüsüne karşıdırlar. Onun içindir ki gerçek devrimciler, sık sık sözü tekrarlıyorlar: "Rusya'nın yıkıcılığına ve MHP'nin cinayetlerine karşı birleşelim!"

Biz bu isteğimizde samimi olduğumuzu defalarca kanıtladık. Sahte solcu çeteler ile MHP'ye karşı kesin bir hesaplaşmaya girişilmeden, Türkiye'nin ve halk kitlelerinin esenliğine açılan kavşağa varılamaz. İsterseniz sorunu hayli basit koyalım: Etiketi ne olursa olsun cinayet şebekelerine karşı mıyız, değil mi? Bu soruya vereceğimiz yanıt "evet" ise, işte at, işte meydan!. . İşte MHP ve işte Rusya'nın uşakları!. .

FİKİR MEYDANI

ORTA DOĞUDA AMERİKAN, SSCB POLİTİKALARI VE KÜRT HAREKETİ

Mehmet Tekin

YUKARDAKİ başlık Devrimci Yol'un Mayıs sayısında yayınlanan bir yazının başlığıdır. Bu yazıda Devrimci Yol'un söz konusu yazısının, ABD ve Sovyetler Birliği'nin Kürt hareketi ile ilgili politikaları konusundaki görüşlerini eleştireceğimiz için başlığı aynen aldık. Çünkü başlık aynı zamanda bizim yazımızın da konularını kapsamaktadır.

Bölgedeki durumu ve buna bağlı olarak Kürt hareketi ile ilgili meseleleri değerlendirirken çıkış noktamız, Devrimci Yol ile aynıdır. Devrimci Yol, ABD'nin bölgede egemenlik alanlarını korumaya çalıştığını, Sovyetler Birliği'nin ise egemenlik alanlarını genişletmek için mücadele verdiğini yazmaktadır. Gerçekten bu tespit bölgedeki gelişmeleri doğru olarak değerlendirmenin temel şartıdır. Devrimci Yol Kürt hareketi karşısında iki süper devletin konumunu da doğru olarak koymaktadır. Devrimci Yol'a göre "ABD'nin bölgedeki kendi egemenlik alanlarını koruma açısından Kürt hareketine yaklaşımı dikkatle irdelenmesi gereken bir noktadır." Sovyetler Birliği ise Kürt hareketini "bütün bölgedeki egemenlik alanlarının genişletilmesi açısından değerlendirecektir."

Ancak Devrimci Yol, Sovyetler Birliği hakkındaki görüşlerini henüz berraklaştırmamıştır. Onun için Devrimci Yol, bölgedeki durumu genel olarak doğru koymasına rağmen tek tek somut olaylar söz konusu olduğu zaman, yalnız ABD'yi gören, Sovyetleri ise gözardı eden yanlış tutumunu hemen ortaya koymaktadır.

Örneğin Devrimci Yol, ABD'nin Kürt hareketini, Filistin Mücadelesini ve Arap cephesini zayıflatmak noktasından ele alacağını yazmaktadır. ABD'nin İran politikası ile ilgili olarak da şöyle bir değerlendirme yapılmaktadır. Amerika'nın İran'da "yöneleceği hedef, herhalde İran'ın Filistin hareketine güçlü bir destek vermesini önlemeye çalışmak olacaktır." Bu değerlendirmelerin ikisinde de sanki Sovyetler Birliği'nin İran'daki gelişmelerle ve Kürt hareketi ile hiç bir ilişkisi yokmuş gibi hareket edilmektedir. Oysa bugün bölgedeki gelişmelerde Sovyetler Birliğinin faaliyetleri çok önemli bir rol oynuyor. Bu faaliyetler, bölgedeki diğer bütün güçlerin politikalarını etkiliyor. ABD'nin bölge ile ilgili siyasetlerinin, Sovyetler'in bu faaliyetlerinden ayrı olarak ele alınması mümkün değildir. Amerika açısından İran'ın, Filistin hareketine güçlü destek sağlayan bir ülke haline gelmesi, bu ülkenin Rusya'nın kontrolü altına girmesinden çok daha önemsizdir. Çünkü Orta Doğuda ABD için esas tehlike Filistin hareketinden değil, Rusya'dan gelmektedir. İran'ın, Rusya'nın kontrolü altına girmesi demek, ABD'nin Orda Doğudaki çıkarlarına öldürücü darbenin indirilmesi demektir. Onun için ABD'nin İran politikasının esası, bu ülkenin Rusya'nın kontrolüne girmesini engellemektir.

ABD ve Rusya'nın hesapları

Kürt hareketi için de aynı şeyi söyleyebiliriz. Rusya, Kürt hareketini bölgeye egemen olmak için bir araç olarak kullanmak istemektedir. Bu doğrultuda bugünden girişilen faaliyetler gözönündedir. ABD gerileyen bir emperyalist olduğu ve savunma durumunda bulunduğu için manevra ve hareket kabiliyeti gittikçe kısıtlanmaktadır. Dolayısıyla Kürt hareketi ile ilgili bir maceraya girişmesi beklenemez. ABD desteğinde bir Kürt hareketinin ortaya çıkması Devrimci Yol'un da değindiği gibi çok zayıf bir ihtimaldir. Halihazırdaki şartlarda ise böyle birşey görülmemektedir. Bütün bunlardan dolayı ABD'nin Kürtlerle ilgili politikasını da, bu hareketin Rusya tarafından kullanılmasını önlemek için çalışmak şeklinde belirtebiliriz.

Gerek ABD'nin, gerekse Sovyetler Birliği'nin bölgedeki çeşitli gelişmelerle ilgili olarak başka hesapları da olabilir. (Örneğin: Devrimci Yol'un değindiği noktalar. İran'ın Filistin hareketine destek vermesini önlemek vb. gibi.) Ancak bunlar, yukarda belirttiğimiz genel duruma bağlıdırlar ve daha tali durumdadırlar.

Somuta uygularsak

Sovyetler Birliği ve ABD'nin politikaları neden birbirleriyle yakından ilişkilidir? Çünkü iki süper devlet arasında dünyayı paylaşmak konusunda azgın bir rekabet vardır. Sovyetler Birliği yayılmak, ABD ise sömürü alanlarını korumak istemektedir. İşte bundan dolayı ABD ve Sovyetler Birliği'nin politikaları birbirleriyle karşılıklı ilişki içinde belirlenmektedir. Devrimci Yol'da bu noktada aynı şeyi söylüyor. Devrimci Yol, "ABD politikalarının Sovyetler Birliği'nin yürüttüğü politikalarla karşılıklı ilişki içinde biçimleneceğini" yazmaktadır. Ama Devrimci Yol bu şekilde genel olarak yazdıklarını somut olaylara uygulamamaktadır. Devrimci Yol'un bu tek yanlı tutumunun başka örnekleri de vardır. Örneğin Barzani önderliğindeki hareketin yenilgisi, ABD'nin yapmakta olduğu desteğin çekilmesine bağlanmaktadır. Oysa Barzani önderliğindeki hareketin bastırılmasının en büyük sorumlusu Sovyetler Birliği idi. Devrimci Yol bundan hiç bahsetmemektedir.

Bugün bölgedeki gelişmeleri, özellikle Kürt hareketi ile ilgili gelişmeleri doğru olarak değerlendirmek nasıl olabilir? ABD'nin savunma durumunda olduğunu, Sovyetler Birliği'nin ise yayılmak istediğini belirtmiştik. Bu, bölgedeki aktif unsurun Sovyetler Birliği olduğunu gösteriyor. Yani Sovyetler Birliği'nin faaliyetleri temel mesele olarak alınmadan hiç bir mesele doğru olarak tahlil edilemez. Devrimci Yol, ABD'nin savunma, Sovyetler Birliği'nin ise yayılma durumunda olduğunu tespit ettiği halde, tek tek somut olayları değerlendirirken sanki aktif durumda olan ABD imiş gibi hareket etmektedir. Bütün bunla Devrimci Yol'un Sovyetler Birliği hakkında berrak olmayan görüşlerinin sonuçlarıdır.

Devrimci Yol'un ihtiyacı olan şey, Sovyetler Birliği'nin saldırgan emperyalist karakterini tespit etmektir.

---

demokrat gözüyle

lütfü oflaz

MHP'nin mayası(!)

MHP'de panik!

Tam bir çöküş...

Sürekli çözülüş...

Birbirlerine düşüş...

Derken Selimiye Askeri Cezaevinde kendi şeflerini öldürüş...

Olayı hatırlarsınız.

Erenköy'de bir eve giren ve girdikleri evin kızının ırzına geçen ülkücü çeteyi, gazetelerdeki resimlerden tanırsınız...

İşte o ülkücü çete, Sıkıyönetim Mahkemesince, ırza geçme suçundan tutuklanmış.. Selimiye Askeri Cezaevine konulmuş...

Sonra n'olmuş?

Sorgu sırasında, ülkücü çetenin şefinin dili çözülmüş ve bülbül gibi konuşmuş...

Sonra n'olmuş?

Geri kalan ülkücüler, şefleri sorguda konuştuğu için onu suçlu bulmuş...

Sonra n'olmuş?

Şef hakkında verilen ölüm kararı 17 Temmuz 1979 sabahı uygulamaya konulmuş...

Sonra n'olmuş?

Çete şefi, yatagında uyurken şiş darbeleriyle vurulmuş.. Ve de ölmüş...

Görüyorsunuz işte.. Ülkücülerin gözü kendi şeflerini öldürecek kadar dönmüş...

Hem de bir Askeri Cezaevinde öldürecek kadar dönmüş...

***

Nasıl adamlar bunlar?

Kana doymuyorlar.. Birilerine saldırmadan da duramıyorlar...

Devrimci buldular mı ona saldırıyorlar...

CHP'li buldular mı ona saldırıyorlar...

AP'li buldular mı ona saldırıyorlar...

MSP'li buldular mı ona saldırıyorlar...

"Davadan dönen" MHP'li buldular mı ona saldırıyorlar...

Hiçbirini bulamadılar mı, kendi arkadaşlarına saldırıyorlar...

Aç kurtlar gibi!

. . . .

Beri yanda MHP lideri tüm bunlara gözlerini kapar ve hep aynı nakaratı tekrarlar:

"Ülkücüler silah kullanmazlar, adam paralamazlar.. Bunları yapanlar MHP'nin arasına sızan kışkırtıcı ajandırlar..."

O böyle söylerken, bakın Ülkü Ocakları dergisinin son sayısında (Temmuz 1979) neler yazıyor.. Buyrun, okuyun:

"Ülküdaş,

Daha dün toprağa verdiğin, verdiğim, verdiğimiz arkadaşımızın silahında altı kullanılmamış mermi vardı. Altı kullanılmamış mermi çok şey demektir. Mayamızda mavzerler var, mayamızda barut var...

Biz yeminimizi bir Allah'a, bir Kur'an'a, bir de silaha yapıp çıktık kavgaya..."

Evet.. Aynen böyle diyor Ülkü Ocaklarının sesi Ülkü Ocağı dergisi...

İsteyen okusun, görsün:

"Mayamızda mavzerler var, barut var, silah var, kurşun var..."

Buna karşılık ülkücülerin Başbuğu, "benim ülkücülerim silah kullanmazlar, bomba atmazlar, adam vurmazlar..." diyor...

Acaba hangisi doğru söylüyor?

HALKIN SESİ

GAZETEMİZİN SAHİBİ 45 MİLYON HALKTIR

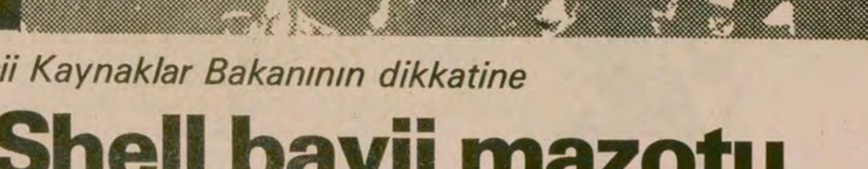

YEŞİLGÖLCÜK **NİĞDE**

Enerji ve Tabii Kaynaklar Bakanının dikkatine

İlçemizdeki Shell bayii mazotu karaborsadan satıyor

Bizler Niğde Yeşilgölcük kasabası üreticileri mazot sorunumuzu ve petrol dağıtımında yakın çevremizdeki bizi ve o yöredeki tüm üreticileri etkileyen yolsuzluğu yetkililere ve tüm Türkiye'ye duyurmak istiyoruz.

Sayın yetkililer bizler, sizlere umut bağladık. Biz biliriz partimizi savunmada çektiğimiz sıkıntıları.. Seçim dönemlerinde ve hâlâ da süren inandığımız uğurdaki fedakarlığımız. Birçok sorunların çözümünde kesin sizleri suçlamayıp sorunun kaynağının dışa bağımlı ülke oluşundan, devraldığınız enkazda ve geçmişten günümüze izlenen dışa bağımlı politikanın sonucu olduğunu görüyoruz. Bugün sizden bizler, günümüz koşullarında yapabileceğiniz birçok şeylere titizlikle eğilmenizi ve yolsuzlukların, haksızlıkların üzerine gitmede kararlı politikanızı görmeyi isteriz. Ali Cengiz politikası izleyen, sırtınızdaki kenelere, halkın huzurunu engelleyen, topluma zarar veren ve kargaşalık yaratanlara karşı açık tavır koymanızı bekleriz.

Vilayetimiz dahilinde çözemediğimiz bir sorunumuz var. Biz diliyorduk ki herşey insanca, iyilikle olsun. Telgraf, dilekçe, mektup Ankara'yla aramızdaki sorunun çözümü için sıcak araç olmadı, etkisiz kaldı. Son çare gazete kanalıyla tüm Türkiye'de de duyurup Türkiye halkının yolsuzluklar ve haksızlıklar karşısında yolsuzluklara izin vermemesini istemek oldu.

Kasabamız Gölcük, Niğde'ye 34 kilometredir, Belediye başkanımız Şaban Ulu adında biri. Şaban Ulu'nun Niğde-Nevşehir asfaltı üzerinde kasabamızın 1 kilometre dışında Shell bayisi var. Mazot bizler için şu anda en büyük sorun. Ürünler tarlada yanacak. Geçimi topraktan olanların bir karış toprak, bir kürek gübre, bir lokma su ve birazcık mazot için birbirlerine kıydıkları çok görülmektedir.

Şaban Ulu, bayiine almış olduğu mazotu halka yeterli ölçüde dağıtmıyor. Mazotu, petrolü dağıtmadan ziyade depo edip karaborsadan satıyor. Satışı özellikle gece geç saatlerde yapıyor. Geç vakitte gelen biri fiyatı ne olursa olsun benzin alacağım dediğinde ona benzin veriliyor. Ayrıca benzine gazyağı katarak süper benzin diye satıyor.

Halkın çok sıkıntı çektiği şu günlerde devlet kanalıyla dağıtımı yapılan petrol sorununda bir belediye başkanı olarak hükümete yardımcı olması gerekirken hükümeti destekleyen halk da dahil, tavırlarıyla hepsine "size umut bağladık, Allah belanızı versin" dedirtebiliyor. Oysa ki petrol dağıtımından sorumlu Şaban Ulu, partimize kara bir örnektir ve partimizi küçültmektedir. Bu tutumuyla CHP'li kisvesi altındadır.

Bizler, yakınımızdaki petrolü bırakıp çevre il ve ilçelere petrol almaya gidiyoruz, bulamıyoruz ve rezil oluyoruz. Üreticinin bu rezaleti ne? Mazot olmadı mı kesilir elimiz. Olan mazot bize neden verilmiyor? Şaban Ulu benzin sorunumuzu bildiği halde kime hizmet ediyor? Kendisi hakkındaki şikayetlerimiz dikkate alınmıyor. Şu başlarını tutmuş bizleriz. Halkçılığı yaşatan, bizleriz.

Sorunun çözümünde Shell'in, halkın petrol gereksinmesini karşılaması için denetlenmesini ve düzenliliğinin kontrolünü istiyoruz.

Tüm üretici ve delegeler adına bir grup

Memur mu yoksa işçi mi olduğumuzu anlamak için gelsinler avuç içimizin nasırlarına baksınlar!

ÇORUM

Ulaştırma Bakanlığının dikkatine

Siz yeraltı kazısı yapan, briket döken memur gördünüz mü?

Biz Çorum PTT bakım merkezinde çalışan otuzdört kişi tesisatçı ve bakıcı olarak görev yapmaktayız. Yaptığımız iş tamamı ile işçilik görevi, misal olarak; arazide telefon direkleri dikmek, yeraltı kazıları yapmak, menhol yapmak, künk, biriket dökmek gibi işlerle uğraşmamıza rağmen muamele olarak memur sınıfındayız. Çalışmamıza göre işgücü zammı alamadığımız gibi yan ödemeler de az olup yarısı da vergiye gidiyor.

800.-- lira olan yan ödemenin 402.-- lirası vergiye gidiyor, 398.-- lira elimize geçiyor. Halbuki hiç emek sarfetmeden iki ila üç bin lira dairemizde yan ödeme ve iş güçlüğü zammı olarak para alan var. Biz ise 8 saat tam bir emekçi olarak kazma kürek çalışıyoruz.

Memur mu yoksa işçi mi olduğumuzu anlamak için gelsinler avuç içimizin nasırlarına baksınlar. Vazifeye çıkarken lazım olan aletler tam olarak verilmiyor. Aletin yapacağı işi biz zoraki çalışarak gücümüzle yapmak mecburiyetinde kalıyoruz. Bu da bizim bedenen çok yıpranmamıza neden oluyor. İşten döndüğümüzde yorgunluktan yemek dahi yiyemiyoruz.

Yaptığımız fazla mesailerin sadece 4 saatinin karşılığını almaktayız. Bu da bizi ayrıca mağdur etmektedir.

PTT Bakım Merkezi Tesisatçı ve bakıcıları

İLAN

SOSYAL SİGORTALAR KURUMU
İZMİR EMLAK VE İNŞAAT BÖLGE MÜDÜRLÜĞÜ
SATINALMA KOMİSYONU BAŞKANLIĞINDAN

1 – Kurumumuza ait Aydın Hastahanesi Kazan Dairesi Yenileme ve Klima Tesisatı Revizyonu ile tüm tesisatta yapılacak tamir, tadil ve ilave işlerinin 6.936.631.03 TL. keşif bedeli üzerinden birim fiat esasına göre ve teklif alma usulü ile ihalesi yapılacaktır.

2 – İhale 3. Ağustos. 1979 tarihine rastlıyan Cuma günü saat 15.00 te Satınalma Komisyonunda yapılacaktır.

3 – Geçici teminat bedeli 221.848.93 TL. olan bu işe ait 1. keşif özeti eksiltme şartnamesi ile sair evrakı mesai saatleri dahilinde S.S.K.Konak Tesisleri D Blok 2'ci katında bulunan Müdürlüğümüz Malzeme servisinde görülebilir.

4 – Eksiltmeye iştirak etmek istiyenlerin 31. Temmuz. 1979 Salı günü mesai saati sonuna kadar müracaatta bulunarak yeterlik belgesi almaları ve usulüne göre hazırlanmış teklif mektuplarına ekliyerek, teklif mektupları ile birlikte ihale saatinden engeç bir saat öncesine kadar Müdürlüğümüz Muamelat servisine vermeleri gerekir

5 – Yeterlik belgesi alabilmek için müracaat edeceklerin;

a) Kanuni ikametgah adresi olması,

b) İstekli şirket olduğu takdirde idare merkezinin siciline kayıtlı bulunduğu ticaret odasından, şirketin sicilde kayıtlı ve halen faaliyette olduğuna dair bu eksiltmenin ilanı tarihinden sonra alınmış bir belgeyi, (özel) (adi) veya tescil edilmemiş ortaklıklar kabul edilmez.

c) Ticaret ve Sanayi odasından kayıtlı bulunduğuna ve 1979 senesi aidatını yatırmış olduğuna dair belgeyi,

d) Eksiltme tarihinden muteber (H) grubu Bayındırlık Bakanlığından alınmış müteahhitlik karnesinin aslı veya Noterlikten tasdikli suret veya en az keşif bedeli kadar aynı nitelikte işleri resmi bir daireye yaptığına dair belgeyi göstermesi,

e) Müteahhidin bu güne kadar yapmış olduğu işleri,

f) Müteahhidin halen yapmakta olduğu işleri gösterir belgeleri vermesi gerekmektedir.

6 – Kurumumuz 2490 sayılı Arttırma ve Eksiltme kanununa tabi olmayıp ihaleyi yapıp yapmamakta veya dilediğine yapmakta serbesttir.

(Basın: 18430-711)

İLAN

İZMİT BELEDİYE BAŞKANLIĞINDAN

1-) İzmit Şehri içme suyu inşaatı için St. 33 çeliğinden mamul 632 Mt. 219, 1x4,5 mm. 1400 Mt. 406, 4x6,3 mm. 4000 Mt. 457, 2x7,1mm.lik bitünlü çelik boru 16.390.600.00 TL muhammen bedelle satın alınacaktır.

2-) Bu işe ait şartnameler mesai gün ve saatlerinde Belediye Sular İşletmesi Müdürlüğünde görülebilir.

3-) İhale 7/8/1979 Salı günü saat 15.00'de Belediye Encümeni'i toplantı salonunda 2490 sayılı kanuna göre ve kapalı zarf usulü yapılacaktır.

4-) İşe ait muvakkat teminatı 491.718.00 TL. olup isteklilerin teklif mektuplarını 7/8/1979 Salı günü saat 14.00 de kadar bizzat vaya posta ile teslim etmeleri gereklidir. Postada vuku bulacak gecikmeler kabul edilmeyecektir.

5-) İhaleye gireceklerin, Ticaret ve Sanayi Odasına 1979 yılında kayıtlı olduğunu gösterir vesikayı teklif zarfları içersine koymaları lazımdır

(B: 18407–709)

BULMACA

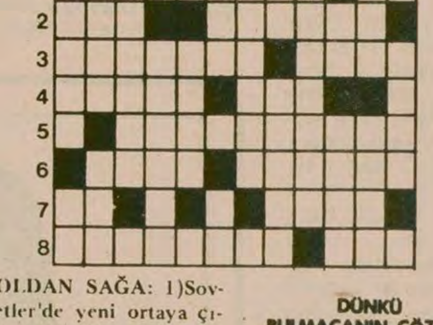

SOLDAN SAĞA: 1)Sovyetler'de yeni ortaya çıkan yoz bir müzik - Bir hayvan. 2)Tavır, davranış - İmkan. 3)Çocukların para biriktirdikleri kutu - İltihap, yangı. 4)Totem - Polonyalı (eski dil). 5) Bir kişinin ya da kuruluşun kendine ilişkin eleştirisi. 6)Büyük sıkıntı - Tersi bir çeşit bomba. 7)Tersi bir bağlaç -Derviş, evliya. 8)Ne yapacağını bilmez olmak - Adalc.

YUKARIDAN AŞAĞI: 1)Bir dalda, o güne dek erişilmiş en yüksek derece - Çalışma. 2)Bir yakacak - Eski bir Akdeniz uygarlığı. 3)Bir köpekbalığı türü. 4)Sığırın sütten kesilmemiş yavrusu. 5)Tersi mızrap. 6)Tersi bir kadın giysisi - Fizikte bir kanun. 7) Başkaları, herkes. 8)Eski Mısır'da bir tanrı - Ekvator. 9)Kilitleri açmaya yarar. 10)Yabancı bir haber ajansının simgesi - İpekböceğinin kozalarından elde edilen iplik. 11)Tersi kayak - Bir bayan adı. 12)Güvenilir, güvenli.

DÜNKÜ BULMACANIN ÇÖZÜMÜ

	1	2	3	4	5	6	7	8	9	10	11	12
1	A	R	A	P	■	E	D	E	O	■	R	E
2	D	O	K	U	Z	C	A	H	L	İ	■	M
3	A	L	A	H	■	D	İ	D	İ	Ş	M	E
4	C	■	D	U	B	A	R	A	C	I	■	K
5	A	K	İ	K	■	T	E	Z	■	K	O	Ç
6	Y	O	R	U	M	■	S	E	S	■	N	İ
7	I	M	■	Ş	İ	K	E	■	A	B	O	■
8	■	A	H	U	■	A	L	İ	B	A	B	A

İ L A N
PTT GENEL MÜDÜRLÜĞÜNDEN

1-Teşekkülümüz ihtiyacı için 16.500 km. 1 mm.lik askı telsiz, 5500 km. 0,8 mm.lik askı telli. 6360 km. 1 mm.lik askı telli dış tesisat teli kapalı yazılı teklif almak suretiyle satınalınacaktır.

2-Bu alıma ait şartname Ankara'da PTT Genel Müdürlüğü Malzeme Dairesi Başkanlığından İstanbul'da PTT Bölge Başmüdürlüğü Malzeme Servisinden 85.-TL mukabilinde temin edilebilir

3-İhaleye iştirak edecek firmaların 30/7/1979 günü saat 17.30'a kadar idari şartnamenin 6 ncı maddesinde kayıtlı belgelerle Genel Müdürlük Teknik İşler Dairesi Başkanlığına müracaatları ile uygun görüldüğü takdirde ihaleye iştirak edebilmeleri için verilecek yeterlik belgesini 3/8/1979 günü saat 12.00'ye kadar Malzeme Dairesi Başkanlığından almaları gereklidir.

4-Teklifler en geç 6/8/1979 günü saat 10.00'a kadar Genel Müdürlüğümüz Malzeme Dairesi Başkanlığına verilmiş olacaktır.

5-Teşekkülümüz 2490 sayılı kanuna tabi değildir.

Basın: 705 75 705

Çoluk-çocuk herkes zaferi kutluyor.

HEPSİNİN SONU AYNI:

Nikaragua'da Urcuyo da kaçtı, diktatörlük çöktü

● Sandinista gerillaları Managua'ya girdiler, haberleşme ağını ele geçirdiler

MANAGUA/SAN JOSE

Nikaragua'da diktatör Anastasio Somoza'nın ülkeden kaçmasından sonra, Somoza'nın yerine gelen Francisco Urcuyo da ülkeden kaçmak zorunda kaldı. Bu arada Geçici Hükümet, "Ulusal Muhafızlar"ın teslim olması için çağrıda bulundu ve bu konuda "Ulusal Muhafız" yetkilileriyle görüşmelere başladı. Bazı "Ulusal Muhafız" üyelerinin çağrıya uyarak teslim olduğu belirtildi. Öte yandan Sandinista gerillaları, başkent Managua'ya girmeye başladılar.

1981'e kadar devlet başkanlığı görevinde kalacağını iddia eden, ancak bu görevde sadece 36 saat kalabilen Urcuyo, bir uçakla Guatemala'ya gitti. Urcuyo'nun kaçmasından sonra 14 uçağın daha çok sayıda "Ulusal Muhafız" yetkililerini yurt dışına kaçırdığı haber verildi.

HALKIN ZAFERİ

Bu arada, bütün ülke çapında yayın yapan Sandino Radyosu, Somoza ailesinin diktatörlüğüne son verildiğini ve zafere ulaştıklarını belirtti. Radyo yayında, "Kahraman Nikaragua halkı, Ulusal Muhafızlar ülkenin her yerinde silahlarını bırakarak teslim olmaktadırlar. Ulusal Muhafız gücü artık çökmüştür. Somoza'nın diktatörlüğü artık sona erdi" dedi. Sandinista gerillalarının, Leon kentini "geçici başkent" ilan ettiği de ayrıca duyuruldu.

Öte yandan bir grup "Ulusal Muhafız" üyesi, İngiltere'ye ait bir C-130 tipi nakliye uçağı ile yurt dışına kaçmak isterken yakalandılar. Başka bir grup "Ulusal Muhafız" üyesi de Kızıl Haç Örgütüne bağlı bir uçağı Kosta Rika'ya kaçırmak istedi, ancak bu girişim de engellendi.

Geçici Hükümet, "Ulusal Muhafızlar" konusunda yaptığı çağrıda, halkın "Ulusal Muhafızlara" karşı misillemeye girmemesini, sürgüne gitmek isteyen Somoza yanlılarını serbest bırakmasını, okul ya da kilise gibi yerlere sığınmak isteyen Somoza yanlılarına dokunmamasını istedi.

BASIN TOPLANTISI

Geçici Hükümetin dört üyesi, Kosta Rika'dan Leon kentine dönerek bir basın toplantısı düzenledi.

Basın toplantısına katılan Sergio Ramiez, Somoza yanlıları dışında, tüm kuruluşların kendi kuruluşları tarafından kabul edileceğini ve ilk eylemlerinin Somoza'nın mallarını kamulaştırmak ve Anayasayı yürürlükten kaldırmak olacağını söyledi.

TEMEL İLKELER

Geçici Hükümet, yeni yönetimin ilkelerini şöyle sıraladı: Ulusal Muhafızların feshedilmesi ve bunun yerine Sandinista savaşçıları ve Somoza'nın düşmesi için katkıda bulunan subay ve askerlerden oluşan bir ordu kurulması; her iki meclisin de feshedilmesi, yürütme organının beş kişilik Geçici Hükümet tarafından sağlanması, yasama gücünün Geçici Hükümet ve 33 üyeli Devlet Konseyi tarafından yerine getirilmesi, Devlet Konseyinin yeni bir Anayasa hazırlaması.

HÜKÜMETİN, VİETNAM'IN BARBARLIĞINI BELİRTMESİ ÜZERİNE

Yunanistan-Rusya ilişkileri gerginleşmeye başladı

MİHAİL VASİLYADİS
(ATİNA)

Başbakan Konstantin Karamanlis başkanlığında yapılan Bakanlar Kurulu toplantısından sonra 200 Vietnamlı mültecinin, Yunanistan'a kabul edileceğinin açıklanması ve Vietnam hükümetinin barbarlıkla suçlanması, ülkede geniş tepkiler doğurdu.

Muhalefet partilerinden Pan-Helenik Sosyalist Partisi Başkanı Papandreu, hükümetin bu siyasetinin "ABD emperyalizmine uşaklık" olduğunu iddia etti.

Ülkedeki Moskova yanlısı çevreler de hükümetin, Vietnam'ın barbarlığını açıklayan bu tutumununa karşı çeşitli suçlamalar yönelttiler

Öte yandan Yunanistan'daki siyasi gözlemciler, hükümetin Vietnam'la ilgili açıklamasının sadece Vietnam'a karşı değil, esas olarak Rusya'ya karşı bir tutumu yansıttığı görüşünde birleşiyorlar. Nitekim hükümetin açıklamasından sonra, Moskova'nın resmi yayın organları Pravda, İzvestia ve TASS'ın tutumları da bu gelişmeyi doğrular nitelikte. Sovyet yayın organları hükümetin Vietnam ile ilgili kararına geniş yer verirken, aynı günlerde, Yunanistan'da bulunan Batı ülkelerine ait üslerle ilgili sert bir tutum alması bunu doğruluyor.

Yine, Karamanlis'in Moskova ziyaretinden önce, hükümet yanlısı bir gazetenin Karamanlis'in gelecek kasım ayında Pekin'i ziyaret edeceği haberini vermesi, Yunanistan'ın Rusya'ya karşı tutumunun sertleşmeye başladığı şeklinde yorumlanıyor.

Birleşmiş Milletlerin göçmen sorunlarıyla ilgili konferansı bugün başlıyor

ANKARA (ÖZEL)

Birleşmiş Milletler Göçmen Yüksek Komiserliği'nin Güneydoğu Asya'da göçmen sorunlarıyla ilgili olarak düzenlediği konferans bugün başlıyor. Birleşmiş Milletler Genel Sekreteri Kurt Waldheim'in gözetiminde Cenevre'de yapılacak olan toplantı iki gün sürecek.

Toplantıya ilişkin olarak hazırlanan raporda, 1975'den bu yana Hindiçini yarımadasında en az bir milyon kişinin göç ettiği açıklanıyor.

Rapora göre, göçmenlerden yaklaşık 550 bini Güneydoğu Asya'ya sığınma olanağı aramış, bunlardan 200 bin kadarı şu anda bölge dışına yerleşmiş bulunuyor. Geri kalan 350 bin kişi Güneydoğu Asya Ülkeleri Topluluğun'da (ASEAN) ve Hong Kong'da, 1 Ocak ile 30 Haziran arasında da 54 bin kişinin ayrılmasına karşın Güneydoğu Asya kamplarındaki göçmen sayısı 155 bin artmış, gene rapora göre yoğun çabalarla Ekim 1978 Mayıs 1979 arasında yerleşme olanaklarının iki katına çıkmasına karşın sorun gene de çözümsüz kalmıştı.

BUGÜNKÜ DURUM

1975'den bu yana karayoluyla Laos ve Vietnam'ı terkeden 245 bin kişiye Tayland'a geçici sığınma hakkı tanıdı,

Haziran 1979'a kadar Vietnam'dan Çin Halk Cumhuriyeti'ne 235 bin kişi göçetti.

Deniz yolunu seçen göçmenlerin sayısı ise 30 Haziran 1979 itibariyle 277 bine ulaşmış bunlardan yalnızca 82 binine yerleşim olanağı sağlanabilmiştir.

ABD, Vietnam'a verdiği kredileri kesti

WASHİNGTON(AA)

ABD Temsilciler Meclisi, dış yardım tasarısında bazı değişiklikler yaparak Vietnam'a Asya Kalkınma Bankası aracılığıyla yapılan yılda 4 milyon dolarlık krediyi kesme kararı aldı.

Temsilciler Meclisi Toplantısında bir konuşma yapan ABD'nin BM Temsilcisi Andrew Young, Vietnam'a yapılan yardımın kesilmesinin şart olduğunu söyledi. Young. Vietnam hükümetinin onbinlerce mültecinin ülkelerinden kaçmasına ve yurtsuz kalmalarına sebep olduğunu belirtti.

Öte yandan Dünya Bankası da aldığı yeni bir kararla bugüne kadar Vietnam'a yapılan mali yardımları kesti

ABD Temsilciler Meclisi aldığı bir kararla Uluslararası İmar ve Kalkınma Bankasına (Dünya Bankası) ve İnter-Amerikan Kalkınma Bankasına yapılan katkıları da azalttı. Meclisin bu kararı, bu bankaların" düşman örgüt ve kurumlara para akıttığı" gerekçesiyle aldığı bildirildi. Temsilciler Meclisinin aldığı bu kararla ABD'nin Dünya Bankasına yaptığı katkı 308 milyon dolardan 163 milyon dolara, İnter-Amerikan Kalkınma Bankasına yaptığı katkı ise daha da az bir seviyeye düşürüldü.

ORTADOĞUDA SAVAŞ ve BARIŞ

KAHİRE VE BEYRUT NOTLARI

RAGIP DURAN

AYDINLIK Kahire basın ve radyosunda...

KAHİRE RADYOSUNDA Türkçe bölümünden Abdülkadir Açıkkol gazetemizi inceliyor.

Mısır hükümeti, El Ariş'in devir törenleri nedeniyle birçok ülkeden basın mensuplarını çağırmış. Her gün Danışma Heyetinde çeşitli ülkelerden gelen gazetecilerle tanışıyoruz: "Ben Endonezya Haber Ajansından", "Biz Meksika'dan geldik", vs.. Galiba en çok da ABD'li basın mensubu var.

Bu sırada içeri güler yüzlü birisi giriyor:

— Kahire'ye hoşgeldiniz. Ben Kahire Radyosu Türkçe spikerlerinden Abdülkadir Açıkkol.

KAHİRE RADYOSUNUN TÜRKÇE BÖLÜMÜNDE

Orta Doğunun en güçlü ve büyük radyosu 35 yabancı dilde yayın yapıyor. Bu dillerden biri de Türkçe. Açıkkol dostumuz, bizi Türkçe bölümüne götürdükten sonra çalışmaları hakkında bilgiler veriyor:

— Her gün bir saatlik yayın yapıyoruz. Dini yayınlar, dinleyici istekleri, haberler, müzik köşesi gibi programlarımız var.

Kahire Radyosunun dinleyicileri arasında çok sayıda yurtdışında çalışan işçilerimiz bulunuyor.

Daha sonra da Türkçe bölümünde çalışan diğer insanlarla tanışıyoruz. Fatma hanım bölümün sorumluluğunu üstlenmiş. 7 yıldır Türkiye'den uzak olduğu için önce memleketin gidişatını soruyor. Tartışıyoruz.

— Böyle gurbet elde, radyodan gazeteden Türkiye hakkında kötü haberler duyunca daha bir üzülüyor insan diyor.

Bunun üzerine Türkiye'deki olumlu gelişmelerden de haberdar ediyorum kendisini.

Bu kez Açıkkol, gazetemiz hakkında bazı bilgiler edinmek istediğini söylüyor. Ve büyük bir ilgiyle dinliyor anlattıklarımızı.

— Artık bize de gönderirsiniz her halde diye tamamlıyor sözünü.

Sonra da bir talepte bulunuyor:

— Buraya kadar geldiniz. Sizinle bir röportaj yapsak çok iyi olur.

Kayıt odasına geçiyoruz.

Abdülkadir Açıkkol soruyor: Kahire'yi nasıl buldunuz? El Ariş'te neler hissettiniz? Mısır'a yeniden gelmek ister misiniz?

Elimden geldiğince cevaplandırmaya çalışıyorum:

— Kahire tam anlamıyla bir Üçüncü Dünya başkenti...

— El Ariş de halk kurtuluş bayramını yaşadı. Bu canlı ortam karşısında İsrailli gazeteciler bile etkilendi... Biz El Ariş'ten sonra Batı Şeria'nın, Gazze'nin ve Golan tepelerinin de kurtuluş bayramlarına katılmak istiyoruz.

Açıkkol'un, basının Türkiye-Mısır ilişkilerini güçlendirmek için ne yapması gerektiği yolundaki bir sorusuna ise şöyle bir yanıt veriyorum:

— AYDINLIK gazetesi yalnız Türkiye ile Mısır arasındaki dostluğun değil, Orta Doğudaki bütün ülkelerin ve halkların dostluğunu arzuluyor. Bu yüzden biz, bölgedeki gelişmeleri yakından izliyoruz. Kaderleri ve çıkarları bir olan bu halkların karşısında süper devletler bölücü ve yıkıcı bir faaliyet içindeler. Bu yüzden özellikle Rusya'ya karşı sağlam bir şekilde birleşmemiz gerekir. Mısır ile Türkiye ve bölgedeki bütün ülkeler, bu temel üzerinde siyasi olsun ekonomik olsun, her alanda işbirliğini güçlendirerek bölgemizde barışı koruyabilir

Abdülkadir Açıkkol, teşekkür edip bizi uğurluyor.

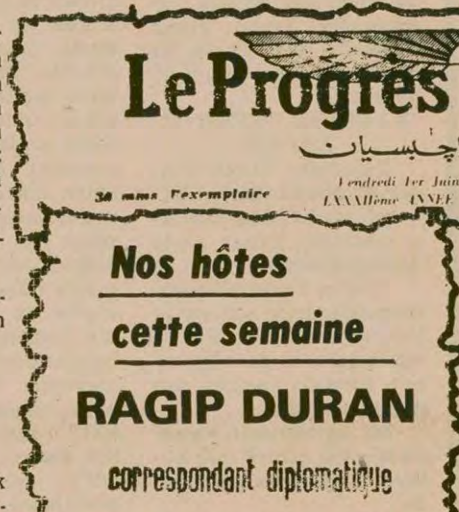

Le Progrès Egyptien

لـبروجريه اجـبسيان

30 mms l'exemplaire

Vendredi 1er Juin 1979
LXXVIIème ANNEE No. 128

Télex 92175 Tahrir — U.N.
Téléphones : 741611-741652-741713

Nos hôtes

cette semaine

RAGIP DURAN

correspondant diplomatique

d'"AYDINLIK"

SON journal "AYDINLIK" veut dire "clarté". Quel plus beau message que celui de ce titre ? "Indépendant, de gauche et progressiste" explique Ragip Duran, le jeune journaliste turc arrivé d'Istanbul pour assister à la restitution d'El-Arich.

"Journal d'opinion, il est né en 1969 sous la forme d'un mensuel, pour paraître toutes les semaines à partir de 1973 et tous les jours depuis le 20 mars 1978. Dès lors, il s'est imposé jusqu'à devenir la sixième vente nationale. Or, pour y parvenir.

"Le Progres Egyptien" (Terakki) gazetesinin AYDINLIK'ı tanıtan küpürü.

"TERAKKİ" GAZETESİNDE

Kahire'de 1887 yılından beri "Le Progres Egyptien" (Mısır Terakkisi) adında Fransızca bir gazete çıkar. Mısır'da bütün gazeteler hükümetin denetiminde. "Terakki" gazetesi de "El Ahram" ve "El Akbar" gibi büyük gazetelerin önemli makalelerini tercüme ediyor.

Kahire'de bulunduğumuz süre içinde, gazetenin yönetmeni Şefik Şammas bize büyük yardımlarda bulundu.

Şammas, Türkiye'deki gelişmeleri de yakından izliyor. Bu konuda yaptığımız sohbetleri daha sonra bir röportaj halinde gazetesinde yayınladı:

"Gazetenin adı AYDINLIK! Bu başlıktan daha güzel bir mesaj olabilir mi?" diye başlıyor yazısına, sonra da AYDINLIK'ın kuruluş çalışmalarını anlatıyor.

Gazetemizin Kontrgerilla'ya karşı verdiği mücadeleyi Kahramanmaraş katliamının sorumlularını nasıl teşhir ettiğini yazıyor.

Orta Doğu konusunda da gazetemizin tutumunu olduğu gibi aktarmış: "Bölgedeki son gelişmeler Sovyetler Birliği'nin güneye doğru bir taarruza hazırlandığını gösteriyor. Bölgeyi kuşatmaya çalışan Sovyetler, Hint okyanusuna inmek istiyor. Azınlık milliyetlerle oynuyor."

Şammas'ın en çok merak ettiği konulardan biri de AYDINLIK'ın Kıbrıs konusundaki tutumu. Bu meseleyi de şöyle aktarmış:

"AYDINLIK ilk gününden itibaren Kıbrıs'a yapılan müdahaleye karşı çıktı. Bu yüzden birçok taraftarı tutuklandı. (...) Şimdi ise, Türkiye ile Yunanistan ve Kıbrıs'ın iki toplumu arasında barışçı yoldan çözülemeyecek hiç bir sorun yoktur. AYDINLIK, Rusya'nın da katılacağı uluslararası bir konferans tezine karşıdır. İki tarafın temsilcileri soruna çözüm getirebilirler".

YARIN:

Mısır ekonomisi

ABD SAVUNMA BAKANI BROWN:

"Sovyetler yeni füzeler yaparsa SALT-2'yi iptal ederiz"

WASHINGTON

ABD Savunma Bakanı Harold Brown, Sovyetler Birliği'nin yeni bir füze denemesi yapması ya da bunları yayması halinde ABD'nin SALT-2 Anlaşmasını iptal edebileceğini söyledi.

Senato Dış İlişkiler Komitesi toplantısına katılmadan önce bir açıklama yapan Brown, Sovyetler'in SS-18, SS-17 ve SS-19 füzelerini geliştirdiğinin öğrenildiğini belirtti.

SALT-2 Anlaşmasının mevcut silahlarda yüzde 5'lik bir değişikliğe izin verdiğini, Sovyetler'in bu maddeyi ihlal etmesinin SALT-2'nin toptan iptaline yeteceğini belirten Brown, Sovyetler Birliği'nin anlaşmayı ihlal edip etmediğini denetleme imkanına sahip olduklarını söyledi.

ABÖ ZİRVESİNDE KONUŞAN

Sedat, geçici Filistin hükümetinin kurulmasını istedi

● İsrail' de ekonomik kriz derinleşiyor

MONROVİA

Liberya'nın başkenti Monrovia'da çalışmalarını sürdüren ABÖ'nin 16. zirve toplantısında söz alan Mısır Devlet Başkanı Enver Sedat, Filistinlilerin acil olarak "Geçici bir hükümet" kurmalarını istedi.

"İsrail ile barış süreci başladı, ancak biz davadan dönmeyeceğiz" şeklinde konuşan Sedat, diğer Arap ülkelerinin Filistin direnişi içindeki çeşitli fraksiyonları desteklemesini de eleştirdi.

Sedat'ın kürsüye gelmesiyle beraber, ABÖ zirvesine katılan Libya, Cezayir ve Fas heyetleri topluca salonu terketti. Ancak Sedat rejimine karşı olan bu ülkeler, Mısır'ın ABÖ üyeliğinden atılması yolunda herhangi bir öneri vermedi.

Öte yandan çeşitli Afrika ülkelerinin devlet başkanları ile görüşen Enver Sedat, FKÖ lideri Arafat'ın Avusturya Başbakanı Kreisky ile yaptığı görüşmeyi olumlu bulduğunu ve desteklediğini açıkladı. Mısır'ın yarı-resmi yayın organı olan "El Ahram" gazetesinin bildirdiğine göre, Gabon, Sudan, Tanzanya, Kamerun, Senegal, Gine, Burundi, Nijerya ve Somali devlet başkanları Sedat'ın barış girişimlerini desteklivor.

İSRAİL'DE EKONOMİK BUNALIM HAD SAFHADA

Siyonistler dün, Beyrut üzerinde jet uçaklarıyla ses duvarını aşarken, Tel Aviv'de televizyona bir demeç veren İsrail Maliye Bakanı Simcha Ehrlich, ülkedeki ekonomik bunalımın hükümetin istifasına yol açabilecek boyutlara ulaştığını söyledi. Siyasal gözlemciler Ehrlich'in istifa etmesi halinde bir çok bakanın da kabineyi terkedeceğini belirtiyorlar.

Öte yandan İsrail Enerji Bakanı Izak Modai de önceki gün yaptığı açıklamada, Sina çölünün Mısır'a devredilmesinden sonra İsrail'in yüzde 98 oranında ithal malı petrole bağımlı olacağını bildirmişti.

"ORTA DOĞU BARIŞ" PLANI AÇIKLANDI

Kuveyt'te yayınlanan "El Kabe" gazetesi, İsrail'in işgal ettiği topraklardan çekilmesi, Kudüs kentine uluslararası statü verilmesi ve yarı-bağımsız bir Filistin devletinin kurulmasını öngören bir "Avrupa Barış Planı" hazırlandığını açıkladı.

Gazetenin, Arap diplomatik kaynaklarına dayanarak verdiği haberde, işgal altındaki toprakların daha sonra askerden arındırılmış bölge haline getirileceği de belirtiliyor.

---

halkların dünyası

ABD'de toplu istifa

Carter'ın enerji programını açıklamasının hemen ardından, bütün bakanlar ve başkanlık danışmanları Başkan'ın isteğine uyarak istifalarını verdiler.

ABD tarihinde ilk kez raslanan bu toplu istifa olayı hayret ve şaşkınlık yaratmış.

Gerçekten de ABD emperyalizminin karargahında çatışan siyasi güçlerin doğru bir tahlili yapılmadığı sürece şaşırmamak elde değil.

Günümüzde en kıyı bucak ülkelerde bile siyasi mücadeleye yön veren çelişmeler, dünyadaki genel saflaşmaya ayak uyduruyor. Hele hele ABD gibi dal budak salmış bir süper devletteki siyaset fırtınalarının bu saflaşmadan bağımsız kalması olacak iş değil.

Dolar başaşağı gidiyor, benzin kuyrukları uzuyor, enflasyon ibresi yüzde 14'e vuruyor. Dünyanın dört bir yanında her geçen gün yeni bir ülke ABD'ye bağımlılık zincirini kırıp atıyor.

Ve Sovyetler Birliği dünya hegemonyası minderinde rakipsiz başpehlivanlığa soyunuyor.

ABD emperyalizminin başındaki bu "dertlerin" tümü, içinde ABD'nin de bulunduğu yeni güç ilişkilerinden, yeni saflaşmadan doğuyor.

İşte Washington'daki siyasi kapışmaların temeli bu yeni olgulara, bu yeni güç ilişkilerine ve saflaşmaya dayanıyor. Her siyasi tez ya da karar, bu temel üzerinde oluşan iki çizgiden birini keskinleştiriyor.

Rusya'ya karşı tutum ve dünyanın geri kalanına karşı tutum... ABD siyaset adamları isteseler de istemeseler de bu iki sorunun belirlediği iki siyasi çizgiden birinin kutbuna doğru çekiliyor, ya "güvercinleşiyor" ya "şahinleşiyor". Ya Rusya'ya karşı dünya ile birlik olacaksın, ya da Rus saldırganlığını yatıştırabileceğini sanıp, tüm dünya ile boğuşacaksın... ABD siyasetçisi her gün bu soruların imtihanında terliyor.

Carter yönetiminin ta başından beri içinde taşıdığı çelişme de bu noktada düğümleniyor. "Güvercin" Vanceların, Paul Warnkelerin yanında "şahin" Brzezinskiler, Schlesingerler. Güvercinleşen "şahinler", şahinleşen "güvercinler". Ve ikisi arasında gezinen öteki tuhaf kuş türleri...

Böyle hükümete böyle politika... Bir yanda Rusya hesabına SALT-2, öte yanda Çin ile dostluk; Senato Rodezya'ya uygulanan ambargoyu kaldırmaya kalkar, ertesi gün SALT-2'yi reddetmekten söz eder Carter Güney Kore'den çekilmem diye tuttururken, Somoza'yı istifaya sıkıştırır. Ve U-2'lerini ta Türkiye'ye göndermeye kalkan ABD yönetimi, yeni enerji programında iki kapı komşusundan öteye uzanamaz, kendi yağıyla kavrulmaya niyetlenir.

Ne bugünkü dünya gerçekleriyle, ne de ABD çıkarlarıyla denk düşmeyen bu komedi elbette sürüp gidemez. Carter yönetiminde iç içe geçen iki çizgi kesin bir hesaplaşmadan uzun süre kaçamaz.

Bakanların ve danışmanların istifası ile doğan durum, böyle bir hesaplaşmanın bir ilk adımı, bir ön habercisi niteliğini taşıyor. SALT-2 ye Kongreden yükselen tepkiden sonra, enerji programı hakim sınıflar arasındaki çelişmeyi keskinleştirdi. Ve işte "şahin" takımının en kararlı unsurlarından Enerji Bakanı Schlesinger tasfiye edildi. ABD yönetimi esas olarak hâlâ karma karakterini korumakla birlikte, yeni kadroda "güvercinler"in bir ileri adım atacakları söylenebilir. SALT-2'nin onaylanmasında, Kongre engelini aşmada güç kazanmaya muhtaç olan Carter, belki de şimdi kendini biraz daha rahat hissediyordur.

Ama ABD yönetimine esas karakterini veren şey, onun yapısından gelen iki zıt çizginin iç içeliğidir. Zaten şimdiki hükümet operasyonu, böyle kesin bir boğazlaşmadan çok, "güvercinler" lehine biraz daha güç toplamaya yöneliyor.

Şimdiki durum, iki tarafın birbirini sınadığı, birer elense ile yokladığı peşrev cinsinden bir şey. Ama dünyanın savaş ve barış güçlerinin kutupları, ABD siyasetindeki bu iki çizgiyi kesin hesaplaşmaya doğru hızla çekiyor. Bunu ne Kongre entrikaları uzun süre önleyebilir, ne de Carter'ın seçim hesapları.

Filistin Sorunu üzerine konuşan Avusturya Başbakanı KREISKY:

"TERÖRİZMİN KAYNAKLARI KURUTULMALIDIR"

VİYANA (AA)

Avusturya Başbakanı Kreisky, FKÖ'nün terörizme karşı olduğunu, kendisinin de Mısır'ın Ankara'daki büyükelçiliğine düzenlenen baskını kınadığını açıkladı.

Terörizmin hiç bir sorunu çözemeyeceğini belirten Kreisky, bazı grupların İsrail devletini kurmak amacıyla da terörist eylemler düzenlediğini hatırlattı.

Terörizme karşı çıkmak için bu olgunun kaynaklarını kurutmanın gerektiğini söyleyen Avusturya Başbakanı Orta Doğuda barışın sağlanmasıyla bu tür eylemlerin de son bulacağını ifade etti.

Konu ile ilgili olarak gazetecilerin sorularını cevaplandıran Kreisky, Orta Doğuda iki ayrı devlet kurulması gerektiğini öne sürdü. İsrail devletinin yanı sıra bir de Filistin devletinin kurulması ile barışın sağlanabileceğini iddia eden Kreisky, Orta Doğu sorununun da arabuluculuk yapmasının söz konusu olmadığını belirtti. Kreisky, ABD'nin baskısı yüzünden terörist gruplara karşı FKÖ'yü savunduğu yolunda çıkan haberlerin de asılsız olduğunu sözlerine ekledi.

Çin-Vietnam görüşmeleri kesildi

PEKİN(THA)

Çin Halk Cumhuriyeti ile Vietnam arasındaki barış görüşmeleri, yeni bir çıkmaza girerek kesildi.

Görüşmelerin kesilmesinden sonra her iki taraf, Pekin'de, henüz saptanmayan bir tarihte yeniden bir araya gelmek istediklerini belirtti.

Hindistan'da yeni hükümeti kurma görevi Chavan'a verildi

YENİ DELHİ(AA)

Hindistan Devlet Başkanı Sanjiva Reddy, yeni hükümeti kurma görevini Kongre Partisi lideri Chavan'a verdi. Eski Başbakan Morarji Desai'nin geçtiğimiz pazar günü istifa etmesi ile başlayan hükümet buhranı, iktidardaki Janata Partisi tarafından çözülemeyince Başbakanlık görevi, parlamentoda 75 sandalyesi bulunan Kongre Partisi liderine verildi.

Sözleşme dönemi yaklaşırken Demir Döküm işçilerine karşı cephe kurdular

MESS, Maden-İş ve TDD işvereni ortak avukat tuttu!

● Üç kuruluş ortak olarak geçen yılki direniş nedeniyle 50 Demir Döküm işçisini mahkemeye verdiler.

● Adem Toygan'ı katledenlerin davası sürüyor

Demir Döküm işçileri Devrimci Maden-İş'i fabrikaya IGD'li-Maden-İş'li canilerin kurşunlarını göğüsleyerek soktular. Maden-İş MESS'e sırtını yaslayarak şimdi hem suçlu hem güçlü olmak ist.yor. Demir Döküm işçileri buna izin vermeyecek!

İŞÇİ SERVİSİ

Silahtar'daki Türk Demir Döküm Fabrikası işçilerinden Devrimci Maden-İş Sendikası üyesi 50 işçi, 1978 Aralık ayında yapılan direniş nedeniyle mahkemeye verildiler. TDD işvereni Maden-İş ve MESS'in müşterek ihbarı ve şikayeti sonucu işçiler Eyüp Asliye Ceza Mahkemesinde yargılanmaya başladılar.

Maden-İş'i, MESS'i ve TDD işverenini dava sırasında aynı avukatın temsil etmesi Silahtar'daki işçi çevrelerinde Maden-İş-MESS işbirliğinin açık bir kanıtı olarak değerlendiriliyor. İşçiler, Demir Döküm işvereninin de Devrimci Maden-İş Sendikası ile sözleşme görüşmelerinin başlayacağı eylül ayı yaklaşırken Maden-İş ile işbirliği yapmasını kendi açısından olumsuz bir puan olarak görüyorlar.

OLAYIN ASLI NEDİR?

1978 sonbahar aylarında Demir Döküm Fabrikası işçileri uzun ve çetin bir mücadeleden sonra Maden-İş Sendikasını fabrikadan kovarak Devrimci Maden-İş Sendikasında örgütlenmişlerdi.

Maden-İş Sendikasının buna karşı giriştiği bir provokasyondan yararlanan işveren 12 işçiyi işten atmıştı. Demir Döküm işçileri ise 3 günlük bir direniş yaparak işvereni geriletmişlerdi.

Daha sonra işveren sendikal mücadelenin başını çeken 7 işçiyi daha işten çıkarmış, bunun üzerine işçiler yeniden direnişe geçmişler ve bu direniş bir hafta kadar sürmüştü. Bu direnişler sırasında Maden-İş.MESS ile anlaşarak Demir Döküm işçilerini sürekli olarak Savcılığa ihbar ediyordu.

ADEM TOYGAN'IN KATLİ

İhbar ve korkutma yöntemi ile işçileri sindiremeyen Maden-İş yöneticileri daha sonra Demir Dökümde cinayet işlediler. 15 Aralık 1978 gecesi fabrikadan çıkarak evine gitmekte olan Devrimci Maden-İş üyesi Adem Toygan'ı evinin önüne pusu kurarak katlettiler.

Adem Toygan'ın yanında bulunan İsrafil Durmuş ve Ahmet Kuru da bu olay sırasında yaralandılar.

Daha sonra bu olayla ilgili olarak Maden-İş'liler hakkında dava açıldı. "Adam öldürme" suçundan yargılanan Maden-İş'liler arasında şu kişiler bulunuyordu: Haydar Şahinler (14 Bölge organizatörü), Cengiz Teoman (Maden-İş militanı), Remzi Aydın (Maden-İş Merkez Disiplin Kurulu ve 14. Bölge Yönetim Kurulu üyesi), Yaşar Soykal (Eski baştemsilci ve Denetim Kurulu Başkanı), Seyfi Çağan ve Gülali Birla.

Maden-İş'liler cinayet gibi bir suçtan yargılanmakta iken, 9 ay önce yapılan ve başarıyla biten bir direniş nedeniyle Devrimci Maden-İş üyeleri hakkında dava açılması, öte yandan işverenin de bu davada Maden-İş ile işbirliğine gitmesi tamamen sözleşme görüşmeleri ve yetki mücadelesine yönelik bir adım olarak değerlendiriliyor.

Devrimci Maden-İş yetkilileri ise bu tür hesapların boş çıkacağını Maden-İş'in ergeç mahkeme önünde de işlediği suçların hesabını vereceğini söylüyorlar.

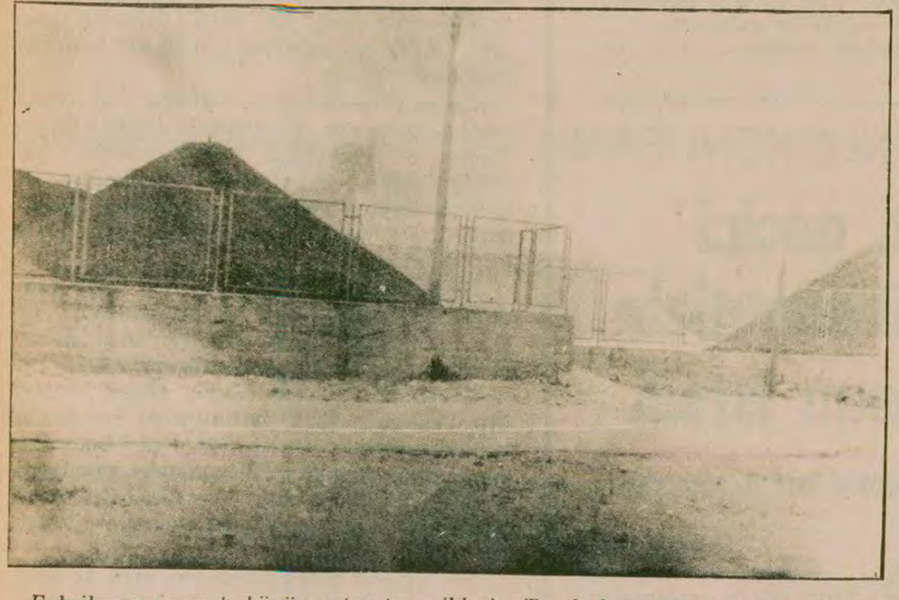

Fabrikanın yanında büyüyen toz tepecikleri... Toz bulutu fotoğrafı da etkiliyor.

Antalya Ferro-Krom Fabrikasından çıkan tozlar sağlığı tehdit ediyor

■ Çevredeki hayatı öldüren tozlar halkın yaşamını da etkiliyor

ANTALYA (ÖZEL)

Antalya Ferro-Krom Fabrikasından çıkan kireç ve kömür tozları sağlığı tehdit etmektedir. Kristal halindeki kömür tozları özellikle göz rahatsızlıklarına yol açıyor. Öte yandan fabrika bacasından çıkan bu tozlar nefes borularını tıkamakta ve çevredeki bitkisel hayatı öldürmekte, tarlaları çoraklaştırmaktadır.

Mahalle halkı defalarca yetkilileri uyardıkları halde fabrikanın toz tutma filitresi onarılmıyor.

Kepezaltı Mahallesinden Şerafettin Tuzcu:

"Ailemiz çamaşır yıkayıp asıyor, bir bakıyoruz ki simsiyah olmuş. Öte yandan bu sıcakta toz gelecek diye pencereleri açamıyoruz. Buna bir çare bulunsun" dedi. M. Ali Yıldırım da "Motorla yolda gidemiyoruz, hemen gözümüz yaşarıyor. Eskiden burada bu toz yüzünden bir kadının gözü kör olmuş. Bu tozlar televizyon antenlerini bile çalışmaz hale getiriyor" dedi.

Bu konuda görüşlerini aldığımız İl Sağlık Müdürü ise, bakanlık teknisyenlerinin araştırma yaptığını. yakında sonuçlarının geleceğini söyledi.

Ağaç-İş'in üç günlük semineri sona erdi

KIZILCAHAMAM (AA)

Türk-İş'e bağlı Ağaç-İş Sendikasının Kızılcahamam'da düzenlediği ve üç gün süren "Toplu İş Sözleşmesi Düzeni, Sorunlar ve Çözüm Yolları" konulu seminer bugün sona eriyor.

Sendikalar, Grev ve Lokavt Yasalarındaki sorunların tartışıldığı seminerin açış konuşmasını yapan Ağaç-İş Sendikası Eğitim Sekreteri H. Tahsin Çaylı grev hakkının işlerliğini engelleyen, toplu pazarlığın etkinliğini ortadan kaldıran hükümlerin uygulamadaki sorunlarına çözüm bulunmasını istedi

Tahsin Çaylı, toplu pazarlık hakkını düzenleyen yasaların 16 yıllık uygulamasında sorunlar çıktığını söyledi.

Devrimci Maden-İş Zet Redüktör'de grup sözleşmesini kırdı

● MESS'e bağlı isyerinde isveren grup sözlesmesi dısında sözlesme imzalandı

İSTANBUL (ÖZEL)

İstanbul'da MESS'e bağlı Zet Redüktor Fabrikasında Devrimci Maden-İş Sendikası grup sözleşmesi dışında sözleşme imzaladı.

Şişli'de kurulu olan Zet Redüktor isçileri bir süre önce topluca Maden-İş'ten istifa ederek Devrimci Maden-İş Sendikasında örgütlenmişlerdi.

10 Temmuz 1979 tarihinde sözleşme dönemine giren Zet Redüktor işçileri işverene bir hafta mühlet vermişler ve 17 Temmuz 1979 Salı günü işverenle işçi temsilcileri toplantıya oturmuşlardı.

Toplantıya işveren adına MESS temsilcisi katılmış ve işçileri grup sözleşmesine katılmaya ikna etmeye çalışmıştı. Ancak işçi ve sendika temsilcileri bu isteği reddetmişlerdi Toplantı sonunda 20 aylık bir sözleşme imzalandı işçiler ücret artışı ve çeşitli sosyal haklar elde ettiler.

Denizcier başkanlığında DPT'yi ziyaret eden Türk-İş heyeti istihdamın artırılması için ihracata dönük yatırım istedi.

Türk-İş 5 Yıllık Plan hakkındaki görüşlerini DPT'ye iletti

● Türk-İş istihdam sorununun çözümlenebilmesi için ihracata dönük sanayi yatırımı istiyor

ANKARA (ÖZEL)

Türk-İş Genel Başkanı İbrahim Denizcier Başkanlığındaki İcra Kurulu üyeleri Devlet Planlama Teşkilatı Müsteşarı Bilsay Kuruç'la görüşerek, planlama ve yıllık programlara ilişkin görüşlerini ilettiler.

Türk-İş İcra Kurulu üyeleri ve DPT Müsteşarı ile yaptıkları görüşmede 4. Beş Yıllık Kalkınma Planının özellikle çalışma hayatını ilgilendiren bölümleri üzerinde fikir alışverişinde bulunuldu.

Daha sonra hükümete sunulacağı bildirilen Türk-İş Raporunda işsizliğin giderilmesi için yıllık programlara yeni önlemler konulması isteniyor.

İstihdam sorununun giderilmesi için ihracata yönelik sanayi yatırımlarında, iç kaynaklarımızı değerlendiren girişimlerde emek-yoğun yatırımlara ağırlık verilmesi öneriliyor.

Türk-İş İcra Kurulu bundan başka devletin yerel yönetim girişimlerini desteklemesini, KİT'lerle ilgili politikanın yeniden gözden geçirilmesini ve KİT'lerde çalışanların yönetime katılmasını istediler.

ODTÜ'de yetkiyi Tek Eğitim-Büro-İş Sendikası aldı

ANKARA (ÖZEL)

Orta Doğu Teknik Üniversitesinde toplu iş sözleşmesi yetkisini bağımsız Teknik Eğitim Banka Büro işçileri sendikası aldı.

Yetki uyuşmazlığının 5,5 ay sürdüğünü belirten Tek-Eğitim Büro-İş Sendikası Genel Başkanı Vural Canpolat, bir açıklama yaparak tüm engellemelere rağmen uyuşmazlığın lehlerine sonuçlandığını söyledi.

DÜZELTME

Önceki günkü 4. sayfamızda yer alan İmar İskan haberinde geçen YSE - İŞ adı YSİ-İŞ olacaktır. (Yol, Su İşçileri Sendikası) düzeltir, okuyucularımızdan özür dileriz.

VAN VALİLİĞİNDEN
BAYINDIRLIK BAKANLIĞI YAPI İŞLERİ GENEL MÜDÜRLÜĞÜNÜN:

1- VAN İli dahilinde aşağıda isimleri yazılı işle 1980 yılına sari mukaveleli olarak 2490 sayılı kanunun 31. maddesi hükümlerine göre kapalı zarf usulü ile eksiltmeye konulmuştur.

2- İşlerin keşif bedelleri aşağıdadır.

3- Eksiltme VAN BAYINDIRLIK MÜDÜRLÜĞÜ İHALE KOMİSYONUNDA Aşağıda belirtilen gün ve saatte yapılacaktır.

4- Eksiltme şartnanesi ve diğer evraklar Mesai saati içerisinde Bayındırlık Müdürlüğü kaleminde görülebilir.

5- Eksiltmeye girebilmek için isteklilerin;

A) Aşağıda belirtilen Geçici teminatlarını,

B) 1979 Yılı vizeli Ticaret ve sanayi odası belgesini,

C) Müracaat Dilekçeleri ile birlikte verecekleri eksiltme şartnamasinde belirtilen ve usulüne göre hazırlanmış olan; Yapı araçları bildirisi: teahhüt bildirisi, Sermaye ve kredi durumunu açıklayan Mali durum bildirisi ve bunu belirtir Banka Refaransı, Teknik Personel bildirisi, Bayındırlık Bakanlığından almış oldukları keşif bedeli kadar işin eksiltmesine girebileceklerini gösterir (C) Grubu Müteahhit karnelerının aslını ıbraz suretiyle Bayındırlık Müdürlüğünden alacakları Eksiltmeye girebilme belgelerini Teklif Mektupları ile birlikte Zarfa koymaları lazımdır.

6- İstekliler Teklif mektuplarını ihale saatinden Bir Saat evvel Makbuz karşılığında ihale komisyonu başkanlığına vereceklerdir.

7- Eksiltmeye girebilme belgesi alınması için Son Müracaat tarihi 3.8.1979 Cuma günü mesai sonuna kadardır.

8- Telgrafla Müracaatlar ve postadaki vaki gecikmeler kabul edilmez.

İLAN OLUNUR.

İŞİN ADI	KEŞİF BEDELİ	G. TEMİNATI	İhale tarihi ve Saati
İmam Hatip Lis. Pans. ikm.	12.500.249.--TL	375.008.--	6.8.979— 15.00
Topraksu konut ikmal inş.	10.136.078.-- ''	304.081.--	6.8.979— 15.00

(Basın: 18321 - 707)

Komandolar Soma Santralinde çalışan iki işçiyi vurdu

Silifke'de banka soyan Acilcilerin Velioğlu'nu da öldürdükleri ortaya çıktı

● Mersin Ağır Ceza Hakimi Velioğlu'nu öldüren Gürgen, polisle girdiği çatışma sırasında ırmağa düşerek boğulmuştu

● Diyarbakır'da CHP'li bir avukat vuruldu

● Tarsus'da bir gazete satıcısı öldürüldü

HABER MERKEZİ

Silifke'de önceki gün polisle uzun süre çatıştıktan sonra yakalanan Acilciler grubunun dört üyesinin Mersin Ağır Ceza Hakimi Halit Velioğlu'nun katilleri olduğu açıklandı.

İlk sorguları yapılan Mirza Turgut, Erdinç Dükal Mehmet Arı adlı Acilciler, Halit Velioğlu'nu Recep Gürgen'in vurduğunu ve bu eyleme Aysel Öztürk ile Mehmet Arı'nın katıldıklarını açıkladılar..

Öte yandan Silifke'de önceki gün meydana gelen bomba atma ve banka soygunu olayları ile ilgili olarak dördü kadın 12 kişinin gözaltına alındığı Göksü nehrinde boğulduğu sanılan Recep Gürgen'in cesediyle silah aramasının da devam ettiği emniyet yetkililerince bildirildi.

SOMA'DA İKİ KİŞİ VURULDU

Soma'da inşaatı sürmekte olan termik santralın santiyesine dün gizlice giren MHP'li komandolar iki işçiyi tabancayla vurdular. Hastaneye kaldırılan işçilerden birinin işçi temsilcisi olduğu öğrenildi.

Soma tren istasyonu civarında üslenen komandolar, önceki gün Termik Santral işçilerinden birinin yolunu keserek dövmüşlerdi. Bunun üzerine şantiyeden çıkan 40-50 kişilik bir işçi grubu istasyon önünde gösteri yapmışlardı. Gösteriye karışan bazı sahte solcuların da MHP'lilerin kaldıkları bir binaya bomba attıkları öğrenildi.

Santral yetkilileri Soma'da aylardır gerginliğin sürmesine ve yetkili makamlara sayısız başvurularda bulunmalarına rağmen bugüne kadar hiç bir güvenlik önlemi alınmamış olmasının saldırganları cesaretlendirdiğini belirttiler.

GİRESUN CEZAEVİ BAŞGARDİYANI ÖLDÜRÜLDÜ

Giresun Cezaevi Başgardiyanı Hüsnü Yavuz, Ahmet Vargun isimli bir mahkum tarafından bıçakla ağır şekilde yaralandı. Yavuz kaldırıldığı Devlet Hastanesinde kurtarılamayarak öldü. Giresun Savcılığı, cinayette kullanılan bıçağın cezaevine nasıl sokulduğunun araştırıldığını açıkladı.

DİYARBAKIR'DA CHP'Lİ BİR AVUKAT VURULDU

Diyarbakır'da CHP eski il yönetim kurulu üyesi Avukat Umur Dicleli, sabah Adliye Sarayı önünde saat 09.30 sıralarında iki kişi tarafından yaylım ateşine tutuldu.

Açılan yaylım ateşi sonucu ağır yaralanan Avukat Umur Dicleli, Tıp Fakültesi Numune Hastanesinde ameliyata alındı.

Olayla ilgili soruşturma sürüyor

TARSUS'TA BİR GAZETE SATICISI ÖLDÜRÜLDÜ

Tarsus'ta dün sabah saat 05.00 sularında gazete paketlerini alarak Atatürk Caddesi Toras fırını yanındaki kulübesine gelen ve gazeteleri hazırlamaya başlayan Avni Koçak adlı gazete satıcısı motorsikletli iki kişi tarafından yaylım ateşine tutuldu.

Avni Koçak açılan ateş sonucu aldığı yaralarla olay yerinde can verdi. Olayla ilgili soruşturmaya başlandı.

Bu arada çeşitli suçların faili olarak "Devrimci Kurtuluş" grubundan 10 kişi yakalanarak gözaltına alındı.

Toplam 13 suçtan gözaltına alınan sanıklardan 6'sının suçlarını kabul ettikleri açıklandı. Emniyetçe yapılan açıklamaya göre, sanıkların eylemleri arasında şunlar yer alıyor: Tarsus Halk Bankası soygunu, banka ve bazı şahısların evlerine bomba atılması ve kurşunlanması, öğretmenlerin evlerinin kurşunlanması, Adalet Partisi Tarsus İlçe Başkanının arabasının yakılması, bir elektrikçi dükkanının bombalanması.

ANKARA'DA POLİSE ATEŞ EDEN İKİ KİŞİ YAKALANDI

Ankara Yenimahalle Şentepe son durakta duvarlara yazı yazan bir grup kendilerine müdahale eden polislere ateş açtılar. Ölen ve yaralanan olmadığı çatışmada Durak Şahin ve Hüseyin Tas adlı kişiler polisçe yakalandı. Yakalananların İşsizlik ve Pahalılıkla Mücadele Derneği üyeleri olduğu öğrenildi. Çatışmaya katılan diğer kişilerin kimliklerinin belirlendiği ve aranmalarına devam edildiği açıklandı.

Bilindiği gibi daha önce de İşsizlik ve Pahalılıkla Mücadele Derneğinden bir grup 48 gasp ve soygun olayının sanığı olarak yakalanmışlardı.

BAKIRKÖY'DE KOMANDO SALDIRILARI

İstanbul'un Bakırköy Yıldıztepe Mahallesinde bulunan Arzum Pastanesine önceki gece saat: 05.00 sıralarında tahrip gücü çok yüksek bir bomba atıldı. Gece olduğu için pastahanede kimsenin bulunmamasından dolayı can kaybı olmadı.

Bu olaydan on dakika sonra yine aynı mahallede bulunan Süzer yazıhanesi ve çayhanesi kurşun yağmuruna tutuldu. Açılan ateş sonucu tüm camları kırılan kahvehaneye ayrıca T.İ.T imzalı bir mektup bırakıldı. Olaydan sonra kendisiyle göd üştüğümüz çayhane sahibi Nazmi Çavuşoğlu, çayhanesini kurşunlayanların komandolar olduğunu tahmin ettiğini, bırakılan T.İ.T imzalı mektupta "Bu çayhaneye kominstler geliyor, seni bir gün temizleyeceğiz, şimdiye kadar öldürmedikse çocuklarına bağışladık" dendiğini belirterek bu tür olayları asla tasvip etmediğini ve tüm ülkede huzur istediğini belirtti.

Belediye Başkanı Türk'ün iki oğlu da ırza geçmekten tutuklu bulunuyor

MHP yanlıları Kaman'da bir ilkokul öğretmenini, karısının ırzına geçmekle tehdit ettiler

● MHP'li öğretmen Aslan, MC döneminde Türkeş'in yazısını derste okuttuğu için mükafatlandırılarak Milli Eğitim Müdürü yapıldığını anlatıp, övünüyordu

KIRŞEHİR(ÖZEL)

Kırşehir'in Kaman Ömerhacılı kasabasının Çiçekdağı köyünde öğretmen olarak çalışan MHP'li Turgut Aslan ilçeye her gelişinde mutlaka bir olay olmaktadır. MC döneminin Adıyaman Milli Eğitim Müdürü Aslan'ın yine bu ilçeye geldiği günlerden birinde buradaki bir okulda öğretmenlik yapan Turan Günder'e 'TİT' imzalı bir tehdit mektubu gönderilmiştir.

KARINIZA TECAVÜZ EDERİZ

Öğretmen Turan Günder'e gönderilen 'TİT' imzalı ve kafatası mühürlü mektupta aynen şöyle denilmektedir;

'Sayın Turan Günder. Hareketlerinize son verin. Dosyanız kabardı. Hakkınızda gelecek yeni bir rapor bardağı taşıran son damla olabilir.

Bir öğretmenin karısına tecavüz etmek çok kolaydır. (Size de yapılabilir.)

NOT: Doğru durmayanın hakkı tektir. Tekdirle uslanmayanın hakkı avradını. . . mektir.''

MHP YANLISI İLKOKUL HOCASININ VERDİĞİ DERS

Yine kasabaya Turgut Aslan'ın gelişine rastlayan haftalardan birinde MHP yanlısı bir ilkokul öğretmeni öğrencilerine 'Üç' sayısını Üç hilalle öğretmek için kartlar bastırmıştır ve dağıtmıştır.

MHP'NİN AKTİF ÖRGÜTLEYİCİSİ

MC döneminin eski Adıyaman Milli Eğitim Müdürü Turgut Aslan, Belediye Başkanı MHP'li Mahli Türk'ün amcasının oğludur. MC döneminin bu pek hızlı müdürü seçimler arifesinde makam arabası ile Kasap meydanında nutuklar attığını, şimdiki Belediye Başkanının seçilmesinde büyük etken olduğunu kasaba halkı söylemektedir. Kasabadaki hemen hemen bütün olayların kışkırtıcısı durumunda olan Aslan, görev yeri Çiçekdağı olduğu halde her hafta Kaman'a düzenli olarak gelmekte ve burada MHP'nin örgütleyicisi ve planlayıcısı olarak hareket etmektedir. Yine ilçe halkının anlattığına göre bu MHP'li memur cuma günleri Kaman'a ve Ömerhacılı'ya gelerek MHP'nin görüşlerini yayan kurslar düzenleyip, belediyenin resmi aracı ile evine dönmektedir.

"TÜRKEŞ'İN YAZISINI DERS KONUSU YAPTIM"

Üçüncü MC'nin iktidara geldiği günleri hayal ederek kendini alabildiğine bir faaliyete kaptırmış olan Turgut Aslan kendi yandaşlarına şöyle böbürlenmektedir: "1. MC döneminde Adıyaman'ın Besni İlçe'sinde Türkçe öğretmeni idim. Türkeş'in bir yazısını ders konusu olarak işlediğim için mükafatlandırıldım ve Adıyaman Milli Eğitim Müdürü oldum"

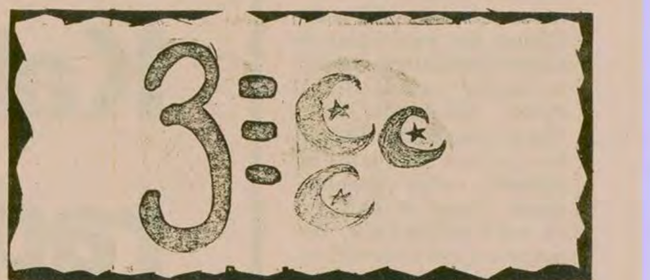

İşte bu da ilkokuldaki gencecik beyinlere faşist propagandanın yerleştirilmesi. Bir öğretmen öğrencilerine '3' rakamını öğretiyor!

Daha altı yıllık öğretmen iken Milli Eğitim Müdürü olarak atanan Aslan, daha sonra görevden uzaklaştırılmasının intikamını da almaya çalışmaktadır. Yine bu öğretmenin MHP adına para topladığı da söylenmektedir.

Kaman'ın Ömerhacılı kasabası Belediye Başkanı Mahli Türk bu MHP yanlısı öğretmenin amcaoğludur. Mahli Türk kasabada Belediyenin çeşitli araçlarını kendi partilerine bedavaya vermesi, yakınlarına belediyenin çeşitli yerlerinde iş bulması karşıt partiden olanlara iş yapmadığı gibi kasabada CHP'li olarak bilinen yurttaşların kahve bakkal gibi işlerine durmadan ceza yazmasıyla ve bu işyerlerinin kapatıldığı söylentisi yayarak çarşı halkın buralara gitmemesini sağlamasıyla tanınır.

MHP'Lİ BELEDİYE BAŞKANININ OĞLU IRZA GEÇMEKTEN TUTUKLANMIŞTI

Bundan bir ay kadar önce MHP'li Belediye Başkanı Mahli Türk'ün oğlu ÜGD üyesi Bahri Türk ve kardeşi Adem Türk aynı kasabadan 19 yaşındaki CHP'li Hacı Emin Can'ı tabanca tehdidiyle kasaba yakınlarındaki kayalıklara götürüp işkence ile ırzına geçmişlerdi. Olay kasabada büyük bir nefret uyandırmış ve basına da yansımıştı.

Bu olaydan sonra ırz düşmanı iki kardeş komando tutuklanmışlar ve Kaman Asliye Ceza Mahkemesinde duruşmalarına başlanmıştı.

KAĞITHANE BELEDİYE BAŞKANLIĞINDAN

YAPILACAK İŞ	1. KEŞİF	GEÇİCİ TEMİNAT	İHALE TARİHİ VE GÜNÜ	İHALE SAATİ
1-Yahya Kemal Mahallesi Spor tesisleri inşaatı	538.337.14	16.150.11	14.8.1979 Salı	15.00

2- Yukarda belirtilen yapım işleri 2490 sayılı kanun gereğince kapalı zarf usulü ile eksiltmeye çıkarılmıştır.

3- Eksiltme şartnamesi ve diğer evraklar Belediye Fen İşleri Müdürlüğünde görülebilir.

4- Eksiltmeye girebilmek için isteklilerin;
  a) Yukarıda belirtilen geçici teminatını
  b) 1979 yılına ait Ticaret Odası Belgesini
  c) Müracaat dilekçeleri ile birlikte, plan techizat, mali durum teknik personel teahhüt beyannamesi ve C grubu Müteahhitlik karnesini ibrazla, ihale tarihinden önce 8.8.1979 günü mesai bitimine kadar yapacakları müracaatla verilecek iştirak belgelerini teklif mektuplarıyla birlikte 14.8.1979 salı günü saat 14.00 e kadar Encümen Başkanlığına makbuz karşılığında vermelidirler.

5- Postadaki vaki gecikmeler kabul edilmez ve verilen mektuplar geri iade edilmez.

(Basın: 18445-710)

Hikmet Çetin, Kıbrıs Türk toplumu yöneticileriyle görüştü

HABER MERKEZİ

Başbakan Yardımcısı ve Kıbrıs Koordinasyon Kurulu Başkanı Hikmet Çetin başkanlığında Kıbrıs'a giden heyet, dün Kıbrıs Türk Toplumu yetkilileri ile bir toplantı yaptı.

Kıbrıs Türk toplumu lideri Rauf Denktaş Meclis başkanı Oğuz Korhan, Başbakan Mustafa Çağatay ve Adadaki Türk Birlikleri Komutanı Korgeneral Necip Torumtay'ı ziyaret eden heyet, dün yapılan toplantıda ekonomik, sosyal ve teknik konuları ele aldı.

Başbakan Yardımcısı Hikmet Çetin ayrıca,bugün Kıbrıs harekatının yıldönümüyle ilgili olarak düzenlenen törenlere de katılacak ve yarın yurda dönecek.

Öte yandan Kıbrıs Türk toplumunun Ankara temsilcisi Cemal Aşkın başkanlığında bir heyet, yine Kıbrıs harekatının yıldönümüyle ilgili olarak Başbakan Bülent Ecevit'i ziyaret edecek. Heyet ayrıca Genel Kurmay İkinci Başkanı Orgeneral Cemal Saltık'la görüşecek ve Cumhurbaşkanı Fahri Korutürk tarafından kabul edilecek.

Mektupla öğretim kayıt yenileme işlemlerine 23 Temmuz günü başlanıyor

ANKARA(AA)

Mektupla Öğretim Kayıt Yenileme İşlemlerine 23 Temmuz günü başlanacak. Kayıt Yenileme İşlemleri 2 Ağustos gününe kadar sürecek.

Mektupla öğretimin birinci yarıyıl dersleri 28 Temmuzda sona erecek. Bu dönemin uygulaması 28 Temmuz - 17 Ağustos tarihleri arasında yapılacak.

Öğrenciler 18-19 Ağustos günlerinde teorik sınavlara girecekler.

Ecevit: Yılın yedinci ayına geldik, hala yardımdan eser yok"

İSTANBUL(ÖZEL)

Başbakan Bülent Ecevit ve beraberindeki bir heyet Taşkızak tersanesinde yapılacak denize indirme töreninde bulunmak üzere İstanbul'a geldiler.

Taşkızak Tersanesinde yapılan Tayfun Hücum botu, Karaosmanoğlu Tankeri ve J 63 botlarını Bayan Evren, Bayan Ecevit ve Bayan Akmandor denize indirdiler.

Ayrıca Genel Kurmay Başkanı Kenan Evren tarafından iki mayın gemisi kızağa kondu. Jandarma Komutanlığı adına yapılan bot da, Deniz Kuvvetleri komutanı Bülent Ulusu'nun yaptığı bir konuşmayla Jandarma Komutanlığına teslim edildi.

Başbakan Bülent Ecevit, törende yaptığı konuşmada "Ulusal savunmamızın ulusal sanayimize dayanması gerektiğini" savundu. Ecevit, ayrıca yılın 7. ayına gelinmiş olmasına rağmen, dış yardım olarak henüz hiç bir şeyin gelmediğini söyledi.

Çok sayıda davetlinin bulunduğu törenden sonra davetliler Taşkızak Tersanesi bahçesinde ağırlandılar.

Sanayi Bakanı Alp yarın Tanzanya'ya gidiyor

ANKARA (ÖZEL)

Sanayi ve Teknoloji Bakanı Orhan Alp başkanlığındaki bir heyet Birleşmiş Milletler Uluslararası Kalkınma Örgütünun (UNIDO) düzenlediği "Yeni Ekonomik Düzen" konusundaki bir toplantıya katılmak üzere yarın Tanzanya'ya gidiyor.

23-26 Temmuz tarihleri arasında Tanzanya'nın Arusha kentinde yapılacak olan toplantıda gelişmekte olan ülkeler arasınaki teknik işbirliği konusu görüşülecek. Özel olarak da 1977 Ocak'ında Yeni Delhi'de yapılan UNİDO toplantısında alınan karara uygun olarak Tanzanya'da yapılacak yardım ele alınacak.

UNIDO,Yeni Uluslararası Ekonomik Düzenin (YUED) bir öğesi olarak benimsediği gelişme yolundaki ülkeler arası teknik işbirliğinin sağlanması için çeşitli ülkelerde toplantılar düzenliyor. Geçtiğimiz yıl mayıs ayında Afganistan'ın Başkenti Kabil'de bu amaçla bir toplantı yapılmıştı. Bu toplantıda, Türkiye'yi İşletmeler Bakanı Kenan Bulutoğlu başkanlığındaki bir heyet temsil etmişti.

Niyet Mektubu onaylandı

IMF Türkiye'ye 250 milyon dolar vermeyi kararlaştırdı

- *Kredinin 50 milyon dolarlık kısmı hemen ödenecek*
- *Norveç'ten 25 milyon kron gelecek*
- *Almanya ile 380 milyon mark, İsveç ile 50 milyon kronluk anlaşmalar yapıldı*

ANKARA (ÖZEL)

Uluslararası Para Fonu (IMF) Yönetim Kurulu, dünkü toplantısında, IMF tarafından daha önce yapılan görüşmeler sırasında tespit edilen genel ekonomik politika hakkında ayrıntılı bilgi veren "Niyet Mektubu"nu inceledi ve öngörülen ekonomik hedeflere ulaşılabilmesi için Türkiye'ye 250 milyon dolar eş değerinde "Özel Çekme Hakkı (SDR)" sağlanmasını kararlaştırdı.

IMF tarafından verilmesi kararlaştırılan 250 milyon dolarlık stand-by kredisinin 50 milyon dolarlık kısmının hemen ödeneceği öğrenildi.

Bilindiği gibi, IMF ile bu yılın Aralık ayında kesilen ilişkiler, uzun süren görüşmeler sonunda yeniden kurulmuş, en son Haziran ayı içinde Ziya Müezzinoğlu ile IMF Başkanı Jacques de Larosiere arasında yapılan görüşmelerde "Niyet Mektubu"nun ana hatları tespit edilmişti. Daha sonra bu ayın başlarında, Ziya Müezzinoğlu tarafından imzalanan "Niyet Mektubu", özel bir kurye ile incelenmek üzere IMF'nin Washington'daki merkezine gönderilmişti. Bu arada "Niyet Mektubu"nda yer alan hükümler gereğince yüzde 80 oranında devalüasyonla, bazı KİT ürünlerine zam yapılmıştı. En son olarak da IMF Yönetim Kurulunun "Niyet Mektubu"nu görüşmesinden bir gün önce tekrar bir devalüasyon kararı alınmıştı.

NORVEÇ'LE YARDIM ANLAŞMASI İMZALANDI

IMF Yönetim Kurulu "Niyet Mektubu"nu onaylarken, Norveç'ten sağlanacak 25 milyon kronluk yeni krediye ilişkin anlaşmanın da yarın Ankara'da imzalanacağı öğrenildi. Mayıs ayı sonunda yapılan OECD toplantısında Norveç, Türkiye'ye toplam 71 milyon dolar yardım yapmayı taahhüt etmişti.

Almanya ile Bonn'da imzalanan anlaşma ile on yılı ödemesiz olmak üzere otuz yıl vadeli ve yüzde iki faizli 380 milyon mark sağlanmıştı. Aynı gün Ankara'da para fe edilen bir anlaşma ile de İsveç'ten 30 milyon kronluk kredi sağlandı. Maliye Bakanlığı Hazine Genel Müdürü Aysel Öymen'le, İsveç Ekonomik İşler Bakanlığı Genel Müdürü Bertil Lund tarafından parafe edilen anlaşma Türkiye'ye sekiz yıl ödemesiz, 16 yıl vadeli ve yüzde 5,5 faizli 50 milyon kron verilmesini öngörüyor.

Yarın Norveç'le yapılacak anlaşmayla Türkiye'nin anlaşmaya vardığı OECD ülkelerinin sayısı dörde yükseliyor. Türkiye ilk anlaşmayı İsviçre ile yapmıştı. İtalya'yla yardım anlaşmasının bu ay sonunda ya da gelecek ay başında imzalanması bekleniyor.

OPEC ülkeleri yaptıkları son toplantıda ham petrol fiyatlarına zam yapmıştı.

Doların değer kaybetmesi üzerine

OPEC olağanüstü bir toplantı yapacak

ABU DABİ (THA)

Petrol İhraç Eden Ülkeler Örgütü OPEC'in Başkanı Mana Al Oteiba ABD dolarının sürekli değer kaybetmesi ve petrol pazarında büyük değişmeler olması halinde OPEC Petrol Bakanlarının olağanüstü bir toplantı yapabileceğini açıkladı.

Birleşik Arap Emirlikleri Petrol Bakanlığı görevini de yürüten Oteiba, ayrıca, ülkesinin gelecek yıl petrol üretimini yükseltmesi olasılığının da bulunduğunu belirtti, fakat bunun hangi tarihte ve ne miktarda olacağını söylemedi.

Oteiba, yaptığı açıklamada, "Petrol ödemelerinin yapılmasında kullanılan doların değerini kaybetmesini sürdürmesi halinde OPEC'i olağanüstü bir toplantıya çağırabilirim ya da diğer bakanlardan bu konuda öneriler bekleyebilirim" dedi.

Bir OPEC ülkesi olan Birleşik Arap Emirlikleri günde 1, 8 milyon varil petrol üretiyor. Birleşik Arap Emirlikleri'nin günde 2,3 milyon varil petrol üretme kapasitesinin olduğu bildiriliyor.

Heybetli'yi almak için iki emniyet görevlisi Hollanda'ya gitti

ANKARA (AA)

Geçtiğimiz mart ayında Sarıkamış İlçesinde Bülent Şeremez ile Yilkin Aksu'nun öldürülmesi olayı ile ilişkin hakkında gıyabı tutuklama kararı bulunan Hasan Heybetli'yi almak için iki emniyet görevlisi dün Amsterdam'a gitti. Ses sanatçısı Muazzez Abacı'nın nisanlısı olan Heybetli bu cinayetlerle ilişkin olarak aranırken yurt dışına kaçmıştı.

Heybetli'nin Uluslararası Adli Yardımlaşma Anlaşması gereğince Türkiye'ye iadesi bir süredir Türkiye ve Hollanda makamları arasında görüşülmekte idi. Bu konuda varılan anlaşma gereği Heybetli'nin Türkiye'ye iadesi kararlaştırıldı.

Türkiye, İslam Kalkınma Bankası ile 309 milyon dolarlık anlaşma imzaladı

CİDDE (THA)

Türkiye, petrol harcamalarını karşılamak üzere İslam Kalkınma Bankasından 309 milyon dolarlık kredi almak için dün Cidde'de bir anlaşma imzaladı.

Suudi Arabistan Haberler Ajansının bildirdiğigöre anlaşma, Türkiye Merkez Bankası Başkanı İsmail Hakkı Aydınoğlu ve TPAO Başkanı İsmail Ertan ile Suudi Arabistan Merkez Bankası Başkanı ve Devlet Petrolleri İşletmesi Başkanı arasında imzalandı.

açıkça DOĞAN YURDAKUL

Körebe

İçişleri Bakanı Hasan Fehmi Güneş, bugüne kadar bu makama gelmiş yetkililer arasında, anarşi konusunda en düzgün tavrı alabilmiş anarşinin kaynağına gitme konusunda cesaretli adımlar atabilmiş bir bakan olarak göründü.

Televizyondaki açık oturumda da TRT'yi ve basını uyarmakla "katillere rütbe vermeyin, bunları ülkücü, devrimci gibi soylu isimlerle rütbelendirmeyin, katile katil deyin" demekle halkın yüreğini de bir parça serinletebilmişti.

Bununla birlikte bakan Güneş'in, aynı açık oturumda söylediği bir sözü "kaynak tartışmasına girmek istemiyorum" sözünü tartışmak istiyoruz.

Kaynağını tartışmadan araştırmadan anarşi nasıl önlenir?

Hükümetin elinde sihirli değnek mi var ki, kaynağını bilmeden iç savaş kışkırtıcılarını yakalayacak?

Kaynağını araştırmadan anarşiyle başetmeye çalışmak körebe oynamak gibi birşey.

Zaten Ecevit hükümetinin başından beri yaptığı da bu Anarşi ile körebe oynamak.

Üstelik öyle bir oyun ki, anarşinin bir kaynağı, ebenin kanatları altına saklanmış, öbür kaynağı da ana muhalefet partisinin kanatları altında.

Körebe de bunu bile bile elini havada boşluğa sallayıp anarşiyi yakalamaya çalışıyor.

Şu artık suçları paçalarından dökülmeye başlayan MHP'nin haline bakınız. Bir cinayet şebekesinin kolları, bacakları, bütün vücudu ortada, boş yere kafasını saklamaya çalışıyor. Siz de "beyninin nerde olduğunun, neye benzediğinin tartışmasını yapmam" diyorsunuz.

Kafasını AP'nin yardımıyla, büyük basının yardımıyla saklamaya devam ediyor.

MİSK binasında patlayan bombanın kendi imalatları olduğu belli olmuş, bombayı patlatan 50-60 MHP'li tarafından polisin elinden alınıp kaçırılmış. Bakırköy İlçesinde silah ve suçlu bulunduğu için askeri savcılık bu partinin kapatılması isteğiyle Yargıtay Başsavcılığına başvurmuştur. Suçluların avukatlığını yapan biri, ruhsatsız silah taşımaktan tutuklanmış, ırza geçmekten sanık olanlar "konuştu" diye şeflerini şişlemişler. Maraş davasında tanıklar katilleri tek tek teşhis etmeye başlamış.

Bunlar iki gün içinde olup bitenler. AP'nin yayın organı Son Havadis, tek satırla söz etmiyor. Ne Demirel'den ne AP Genel Merkezinden tıs yok. Hâlâ "kim kimi öptü" tartışması. Tercüman da MHP'nin suçları kenarın kenarına atılmış. MİSK'te patlayan bomba olayı ise öncelikle MİSK'in yalanlaması şeklinde verilmiş.

Hele hele genel yayın müdürü ve başyazarının bu cinayet şebekesi tarafından öldürüldüğü açığa çıkan Milliyet haberlerini iyice küçültmüş Köşe yazarları Mümtaz Soysal, Mehmet Ali Ağca nın basına tanıtılmasına karşı çıkıyor.

Bakan da "kaynak tartışmasına girmem" deyince, kaynak meydanı boş buldum sanıp başlıyor yaygaraya: "İktidar demokrasiyi de katletti" Türkiye'de ilk defa oluyor. Polis MHP Genel Merkezini bastı. (MHP'nin yayın organı Hergün'ün 19 Temmuz tarihli başlıkları) MHP Genel Merkezi için arama kararı çıkarıp arayan sıkıyönetim, Hergün'ün manşetinde polis oluveriyor.

Anarşinin sırtını Sovyetler'e dayamış, Doğu Berlin'den emir ve talimatlarla iç savaş kışkırtıcılığını yürüten kanadı ise CHP'nin kanadının altına girmiş, kıs kıs gülüyor.

İki büyük parti ellerini bıraksa, iki sarhoş da devriliverecek.

Halk, hükümetin gözündeki bağı çıkarıp, şu körebe oyununa artık bir son vermesini bekliyor.

5 yeni ilçe örgütü daha kuruldu

TİKP'nin örgütlendiği ilçe sayısı 62'ye yükseldi

ANKARA(ÖZEL)

Türkiye İşçi Köylü Partisi örgütlenme çalışmalarını sürdürüyor. Yeni açılan 5 ilçe örgütü ile ilçe örgütü sayısı 62'ye yükseldi. TİKP yıl sonuna kadar 100 ilçede örgütlenmeyi hedeflediğini açıkladı. Son olarak örgütlenen ilçelerin yönetim kurulları şu isimlerden oluştu:

Gaziantep Merkez İlçe Yönetim Kurulu:

Seyfi Alkan (Başkan—esnaf), İmam Harman (işçi), İbrahim Yiğit (mobilyacı), İzzet Özcan (işçi), Cemil Yıldırım (marangoz).

İslahiye İlçe Yönetim Kurulu:

Sefer Baykuş (Başkan-işçi), Mustafa Tatarhan (köylü), M.Ali Tokur (işçi), Mustafa Köse (köylü) Hannan Özdemir (işçi)

Pazar-Rize İlçe Yönetim Kurulu:

İbrahim Aydın (Başkan-emekli öğretmen), Reşit Şahinbaş (köylü), O.Ortay Balta(işçi), Özcan Şahinbaş (köylü), Mustafa Savaş(şoför)

Denizli Merkez İlçe Yönetim Kurulu:

Muammer Demirci (Başkan-esnaf), Sinan Demirdöver (işçi), Ahmet Yüksel (esnaf), Mehmet Yapışkan (köylü), Serap Akgün (öğrenci)

Kayseri Merkez İlçe Yönetim Kurulu

Halil Duran (Başkan-işçi), Veysel Demir (işçi), Zeki Ok (kitapçı), İsmail Demirci (işçi), Osman Boztürk (fotoğrafçı)

Öymen Sosyalist Enternasyonal Toplantısı için Stockholm'e gitti

ANKARA (AA)

CHP Millet Meclisi Grup Başkanvekillerinden Ankara Milletvekili Altan Öymen, Sosyalist Enternasyonal üst düzey yöneticileri toplantısına katılmak üzere dün uçakla İsveç'in başkenti Stockholm'e gitti.

Stockholm'de başlayacak ve iki gün sorecek toplantıda "Dünya Barışı ve demokratik sosyalizmin sorunları"nın tartışılacağı öğrenildi.

ESKİŞEHİR

Amerika uçamaz
Rusya geçemez!

Milli Bağımsızlık ve Birlik Toplantısına katılalım!

Konuşmacılar DOĞU PERİNÇEK
(TİKP Genel Başkanı)
Ahmet Karatepe
(TİKP Eskişehir İl Başkanı)
AŞIK DEVRANİ
DOĞAN KARABAYIR
Halk oyunları
Aydınlık Korosu

21 Temmuz Cumartesi ● Saat 20.00
Arı Sineması ESKİŞEHİR

★ TÜRKİYE İŞÇİ KÖYLÜ PARTİSİ

4 Filistinli tedhişçinin duruşması pazartesi başlayacak

ANKARA (AA)

Mısır'ın Ankara Büyükelçiliğini basan dört tedhişçinin duruşmasına Ankara Sıkıyönetim Komutanlığı Sıkıyönetim Mahkemesinde 23 Temmuz Pazartesi günü başlanacak

Bu arada, Dışişleri Bakanlığı Enformasyon Müdürlüğü tarafından yapılan açıklamada, FKÖ ile yapılan görüşmelerde Türkiye'nin NATO ve ABD ile ilişkilerinin ele alınmadığı belirtildi.

Öte yandan Büyükelçiliğe yapılan baskın sırasında ölen büyükelçilik şoförü Hasan Cemal'in cenazesi dün Mısır'a gönderildi.

Mısır Büyükelçiliğini basan dört tedhişçinin sorguları Sıkıyönetim Komutanlığı tarafından dün tamamlandı.

Filistinli tedhişçiler, Sıkıyönetim Komutanlığı Askeri Mahkemesinde oluşturulan, yeni bir mahkeme heyeti tarafından yargılanacaklar.

Mahkemede, altı askeri hakim ile üç askeri savcı görev yapacak.

FKÖ İLE YAPILAN GÖRÜŞMELER

Dışişleri Bakanlığı Enformasyon Genel Müdürü Metin Kuştaloğlu, bir yabancı basın ajansına atfen verilen haberleri yalanlayarak FKÖ ile yapılan görüşmelerde Türkiye'nin NATO ve ABD ile ilişkilerinin ele alınmadığını açıkladı.

Doğu Karadenizli üreticiler kalitesine göre ürettikleri çayı ayırarak satıyorlar.

Çay-Kur'un 150 bin ton çay yaprağı alması bekleniyor

HABER MERKEZİ

RİZE 25 Hazirandan bu yana Çay-Kur'un çay yaprağı alımları sürüyor. Bugüne kadarki süren alımlarda 50 bin ton çay yaprağı alındı. Ay sonuna kadar sürecek alım kampanyasında ise 150 bin ton çay yaprağı alınması bekleniyor.

Öte yandan son on gün akaryakıt sıkıntısı çekildiğini belirten Çay-Kur yetkilileri, "Bu sıkıntı yüzünden üreticilerden alınan çayların alım merkezlerinden fabrikalara taşınmasından güçlükler doğduğunu ve alımların etkilendiğini" söylediler. Yetkililer ayrıca akaryakıt sıkıntısının belli ölçüde giderildiğini ve önümüzdeki günlerde çay alım kampanyasının hızlanacağını belirttiler.

Rize Zirai Mücadele Karantina Müdürlüğü çay filizi güvesi ve beyaz sineğe karşı mücadeleye çağırdı. Rize bölgesinde narenciyeye zararlı olan beyaz sineğin yanında son iki yıldan bu yana çay filizi güvesinin geniş çay sahalarına yayıldığı ve verimi düşürdüğü görülüyor. Karantina Müdürlüğü, bitkiyi yiyerek kurutan haşerelere karşı üreticileri mücadeleye çağırdı. Yetkililer ayrıca üreticilere beyaz sinek ilacının parasız, çay filizi güvesi ilacının ise yarı fiyatına verileceğini açıkladılar.

NİĞDE Aksaray İlçesinde ete zam yapıldı. Piyasanın devamlı yükselmesini ve kesimlik hayvan bulunmadığını ileri süren kasaplar, daha önce 100 liradan satılan etin fiyatını 120 lira yaptılar. Öte yandan Aksaray İlçesinde Belediye zabıta ekipleri bakkal dükkanlarında stok edilmiş 400 kilo margarin yağı ele geçirdiler.

Halkın Sesi Yazı İşleri Müdürü Mustafa Tütüncübaşı beraat etti

İSTANBUL (ÖZEL)

5680 sayılı Basın Yasasının 30/2-3 maddelerine muhalefet etmekten yargılanan Halkın Sesi dergisi Yazı İşleri Müdürlerinden Mustafa Tütüncübaşı, İstanbul Toplu Basın Asliye Ceza Mahkemesinde 11.7.1979 günü yapılan duruşmada beraat etti.

Halkın Sesi dergisinin 107 ve 131. sayılarında Askeri Mahkemelerin basını yargılayamayacakları hakkında yazılan yorumlar ve Askeri Mahkemelerin bu kanunsuz tutumuna gelen tepkiler yayınlanmıştı.

İstanbul Toplu Basın Asliye Ceza Mahkemesi bu yazılarda "Askeri Mahkemelerin basın suçlarından dolayı basın mensuplarını yargılayamayacakları görüşü savunulmuş, belli bir mahkemenin belirli bir kararı hakkında mütalaa edilmemiştir" diyerek unsurları oluşmayan suçundan dolayı Mustafa Tütüncübaşı'nın beraatine karar verdi.

Mahalle halkı: "Belediye, başkasına asfalt, bize ise dirsek gösteriyor. Biz insan değilmiyiz?"

Eşref Eren: "Günde üç dört kez yolu suluyorum. Başka çare yok. Yediğimiz toz içtiğimiz toz. Allahın günü böyleyiz."

Kağıthane, Kemerburgaz halkının yediği toz içtiği toz

İSMAİL BÜYÜKBAŞ (İSTANBUL)

Kağıthane-Kemerburgaz Caddesi çevresinde yaşayan 20 bine yakın yurttaş, pisliğe terk edilmiş durumda. Mahallenin ortasında bulunan bir sucuk fabrikasının yaktığı kemik kokuları etrafa hastalık saçıyor. Ayrıca mandıralara götürülen hayvanların yollara döktüğü pislik, günlerce caddelerde kalıyor. Bunlardan şikayetci olan mahalle halkı, pencerelerini kapalı tutup hapishane hayatı yaşadıklarını söylediler.

Bu durumu bir kaç kez Belediyeye bildirip önlem alınmadığını ileri süren işçi emeklisi Ali Ön başlıca şunları anlattı:

"Şu gördüğünüz tozlu yollarda her gün hafriyat arabaları toprak taşır. Bu arabalar sıraya dizildiği zaman, eksozundan çıkardığı duman ile döktüğü toprak evlerimizin içine kadar girer. Bu yetmiyormuş gibi, bir de mahallenin ortasında bulunan bir sucuk fabrikasında yakılan kemik dumanları bizi içerden dışarı çıkarmıyor. Ayrıca mandıralara götürülüp getirilen hayvanların yere döktüğü pislik günlerce ortalarda kalıyor. Bu durum etrafta kokuyu hiç eksik etmiyor."

Eşref Eren adlı mahalleli de, "Günde dört kez yolu suluyorum, başka çare yok. Yediğimiz toz içtiğimiz toz. Allahın günü böyleyiz. Benim anlamadığım bir nokta, bu Belediye niye ayrım yapıyor? Başkasına asfalt, bize ise dirsek gösteriliyor. Biz insan değil miyiz, oy istedi, oy verdik" dedi.

NEDEN AYDIN SORUMLULUĞU?

Yavuz Çekirge

Türkiye, içinde bulunduğumuz fırtınalı dönemde bir ceviz kabuğu gibi sallanır dururken aydınlara da belli sorumluluklar düşmektedir. Elde tabanca, birileri adına adam öldüren gençliğin küçük bir grubu, tüm Türkiye gençliği elde tabanca birini vuruyor biçiminde değerlendirilmemelidir. Ya da TRT'nin yaptığı gibi "sol görüşlü bir genç, sağ görüşlü bir genç" terminolojisinin aldatıcı şemsiyesi altına sığınmak, bu dönemde tehlikeli sonuçlar doğurabilir. Her türlü olayı açmak, halka güvenerek tartışma ve bu tartışma ortamını yaratmak için mücadele etmek artık kaçınılmaz bir zorunluluktur. Aydınlar, kendilerine düşen bu sorumluluğu kavramaz, on yıllık, yirmi yıllık fikirlerle yetinmeye devam ederlerse maceracı, faşist unsurların yetiştiği ortam varlığını sürdürmeğe devam edecek ve daha fazla kan dökülecektir. Aydınlardan beklenen, eski fikirlerine yeni kılıflar aramak yerine, fikirlerini dünyanın gelişme çizgisine uydurup her yıl, hatta her ay yeniden gözden geçirmeleri, kemikleşmiş düşünce kalıpları yerine araştırmaya dayanan daha esnek tavırları benimsemeleri ve herşeyi açıkça tartışmaktan kaçınmamalarıdır. Bugün Türkiye'nin koşulları bunu gerektiriyor. Aydının sorumluluğu da burada ortaya çıkıyor.

"Güzel sözlerin araına gizlenmek"

Sanat Emeği dergisi 17 Temmuz 1979 tarihli sayısında "militan arkadaşlara" sesleniyor.

> "Sıraladığımız konulara karşılıklar getirmek, bu konularda sürekli çalışmalar yapmak, çeşitli ülkelerin bu alandaki deneyimlerini aktarmak..."

Yazıda, militan sanat mücadelesinin nasıl verilmesi gerektiği üzerinde duruluyor ve sendikalarda ve işçi kuruluşları arasında etkin bir tartışmanın varlığından söz ediliyor. Bunlar hep güzel sözler. Dışardan bakıldığında da pek çekici, heyecan uyandırıcı. Oysa Sanat Emeği, Sovyet Yazarlar Birliği Sekreteri Federenko'nunbir yazısını ilginç bulup basarken okuyucusuna verdiği sözleri tutmuyor. Namuslu aydın tavırlarını benimsemiyor. Sanat Emeği, madem Sovyetler Birliği yazınıyla ilgileniyor, neden bu konuda bir araştırmanın içine girip dergiye yazı yollayan aydınlardan araştırıcı yazılar istemiyor. Derginin yazı kurulu üyeleri Sovyetler Birliği'ni pek yakından tanıyan kişiler. Sovyetler Birliği'nde kökleri iki yüz yıl öncesine kadar giden bir yeraltı yazını bulunduğunu da pekala bilirler. Özellikle bu yeraltı yazınının 1960 yıllarından sonra iki kamyonu dolduracak kadar yapıt ürettiğini ve bu yapıtların bir çoğunun Batıda, Sanat Emeği yazı kurulu üyelerinin pek iyi bildiği dillerde yayınlandığını duymadıklarını, bilmediklerini sanmıyorum. Aydın geçinen kimseler çünkü onlar, araştırma yapan kişiler...

Sanat Emeği, tüm demokratların sanat ve kültür dergisi olmak istiyor ve bu doğrultuda adımlar atmak istiyor. Yine dört dörtlük tümceler, terimler kullanılıyor. Bu tümcelerin ve sözcüklerin ardında ne amaçlar yatıyor, merak ediyor insan. Ne diyorlar? "...tüm demokratların sanat ve kültür dergisi..." Peki, bu hangi tür demokratlık? Yazarlarının akıl hastanelerinde süründürüldüğü, çalışma kamplarında hela temizletildiği bir ülkenin yazarlar birliği sekreterinin "Boğazın Renkleri" adlı yazısını basan "tüm demokratların sanat ve kültür dergisi", neden, fikirleri için ülkelerinden kovulan, parazit damgası vurularak, görevleri ellerinden alınarak yavaş ölüme terkedilen yazarlardan, demokratlardan hiç söz etmiyor? Sanat Emeği, ardına saklandığı güzel sözlerle neyi amaçlamaktadır? Namuslu aydın olmadan demokrat olunamaz.

"Edebiyat Cephesi"

"Edebiyat Cephesi" adlı derginin haziran sayısına şöyle bir göz gezdirince Çekoslovakya Yazarlar Birliği Başkanı Jan Kozak'ın Türkiye'ye geliş haberine takılıp kalıyorum. Aynı yazının üst tarafında Nasrettin Hoca şenliklerine katılacak olan bir Sovyet yazarı hakkında bilgi veriliyor. Diğer sayfalarda Sofya'da yapılan, yazarlar toplantısına katılan Bulgar yazarların demeçleri yer alıyor. İlk ağızda akla gelen şey: Acaba bu "Edebiyat Cephesi" dedikleri ne cephesi sorusu. Bütün dergi, Doğu Avrupa ile ilgili yazılarla dolu. Övgüler, barış mesajları, vb. vb.

"Edebiyat Cephesi" madem Doğu Avrupa ülkeleri yazınıyla bu kadar ilgileniyor ve bu ilgisinin TYS tarafından desteklendiğini gösteriyor, öyleyse neden hiç Çekoslovakya'da parklarda kağıt toplayan yazarlardan söz etmiyor, Doğu Almanya'dan kolundan tutulup fırlatılan yazarların neyle geçindiklerini araştırmıyor ve okuyucularına bu konuda bilgi vermiyor. Öyle bir ülke düşünün ki, yazarlar sendikası yayın organı ülke dışında basılıyor, en değerli yazarları yapıtlarını basan yayınevi bulamıyor. Çekoslovakya'da EDİCE PETLİCE yöntemiyle dağıtılan binlerce yapıt dururken ve Türkiye demokratikleşme krizleri geçirirken, "Edebiyat Cephesi"ne düşen görev Jan Kozak'la görüşecek alan TYS üyelerini bu konuda aydınlatmak olmalı diye düşünmeden edemiyor insan. "Edebiyat Çephesi" dergisinin en azından demokratik bir cepheden yana olduğunu kanıtlayan yazılara bundan böyle yer vereceğini ve özellikle polisiye metodlarla susturulan Doğu Avrupa aydınlarını, okuyucularına tanıtmaktan çekinmeyeceğini umuyorum.

ÇAR ÇAMANI DİŞ BİLERMİŞ

Bu dağlar benim dağım değil mi
göller dağların.
Kim demiş ceylanlar sevilmeyecek
gülçiçeği açamaz
ayva eremez diye
nasıl söylemem direniş türkümü
nasıl sevemezmişim
buğdayımı çeltiğimi
anamın sütü
ve dağlarımın namusu kadar ak
alın terim prinçler...
nasıl toplıyamazmışım
nasıl nasıl?..

Meğersem
çar çamanı(1) diş bilermiş
diş göstermiş,
gece güneşi boğmuş gibi
Ay tutulmuş.
Gelin görün anam şu rezilliği
Rus tankları dayanmış boy boy
Kamboç kapılarına.

gel canım gel
göğsümde saklarım seni
kahırla takılmış süngü olurum
istersen
savaşkan toplara sürülmüş
dokunsan gürleyecek
patlamaya hazır mermi olurum
yeter ki sen dile,
istersen yürürüm
ağzım kurşun küfür dolu
dikilirim çarın karşısına
nasıl aldımsa seni ayının elinden
aynen öyle alırım aslanın ağzından,
Kamboç halkının kızıl meyvesi
ekmeği aşı
köyü kenti
malı melalı
namı namusu.

İdris Şardağ

---

(1) Karadeniz yöresinde iri köpeklere takılan ad.

Ülkü Bartınlıoğlu Avrupa'da iki grafik ödülü kazandı

Turizm ve Tanıtma Bakanlığının uzman grafikerlerinden Ülki Bartınlıoğlu'nun yurt dışındaki tanıtma büroları için yaptığı afiş ve broşürlerin kendisinin haberi olmadan Belçika'daki bir yarışmaya sokulduğu ve iki dalda da "birincilik" ödülü aldığı bildirildi.

THA'dan açıklandığına göre Bartınlıoğlu'nun ödül alan afişi, Karagöz-Hacivat motiflerinden yararlanarak çocuk yılı için yaptığı bir afiş, broşürü ise İstanbul kentinin tarihi ve turistik yerlerini tanıtan, çok sayıda renkli fotoğrafın grafik bir anlatımla kullanıldığı bir broşürdür. Sanatçının afişi, "Uluslararası Çocuk Yılı 1979-Turkey" ibaresiyle Avrupa'nın tüm ülkelerindeki duvarları süsleyecek.

Devlet Güzel Sanatlar Akademisi Yüksek Resim ve İç Mimari bölümü mezunu olan Bartınlıoğlu, ilk kez fotoğraf ve motifle birlikte anlatım tekniğini denediğini, bunun uluslararası çapta değerlendirilmesinden son derece mutlu olduğunu belirtiyor, "Afişte tüm dünya çocuklarına mutlu bir gelecek simgelemeye çalıştım. Bu yorumumda amacıma ulaştığımı, aldığım birincilik ödülü ile anladım" şeklinde konuşuyor.

Afişlerin uluslararası bir beğeni kazanması üzerine Turizm ve Tanıtma Bakanlığı, baskı sayısını 500 bin'e çıkartarak tüm Avrupa bürolarına göndermeyi kararlaştırdı.

İngiliz pop şarkıcısı ELTON JOHN RUSYA'DA

Geçtiğimiz Mayıs ayında Rusya'ya giden İngiliz pop şarkıcısı Elton John 10 gün süren bir dizi konser verdi. Şarkıcının başta Leningrad ve Moskova olmak üzere çeşitli kentlerde verdiği konserlerin Rus gençliği tarafından büyük coşkuyla izlendiği bildiriliyor. Resimde Elton John Rusya'daki konserleri sırasında görülüyor.

Proleter Devrimci Aydınlık SEÇMELER I 1969-1970

Bu derleme, proleter devrimci hareketin 1969—1971 yıllarında sürdürdüğü ideolojik ve siyasi mücadelelerin en önemli belgelerinden oluşmaktadır. Proleter Devrimci AYDINLIK, İşçi-Köylü ve Türk Solu dergilerinde yayınlanan yazılar, bu dönemin tarihine ve proleter devrimci hareketin geçmişine ışık tutmaktadır. Mihri Belli revizyonizmine ve maceracılığa karşı yürütülen iki çizgi mücadeleleri, Türk Solu ve AYDINLIK dergilerindeki bölünmelerin temelini oluşturan ideolojik saflaşmalar... Doğu Perinçek'in bu dönemi değerlendiren geniş önsözüyle.

★ AYDINLIK YAYINLARI

70 Lira

Genel Dağıtım: TUR DA Cağaloğlu Hamam sok. No: 4

Akdeniz Oyunlarına hazırlıklar sürerken...

Sporcularımız Akdeniz Oyunlarına katılan sporculara hediyeler dağıtacak

ANKARA (THA)

Yugoslavya'nın Split kentinde yapılacak Akdeniz Oyunları'nda sporcularımız diğer ülkelerin sporcularına, çay, rakı, votka, likör, üzüm, incir, fındık, fındık ezmesi, şarap gibi belli başlı ürünlerimizi hediye olarak dağıtacaklar.

Beden Terbiyesi Genel Müdürlüğü'nün Gümrük ve Tekel Bakanlığı ile Turizm ve Tanıtma Bakanlarıyla vardığı anlaşmaya göre, ürünlerimizin tanıtımı sporcularımız tarafından yapılacak.

Dağıtılacak hediyeler arasında Sümerbank kumaşları Türk Motifleriyle süslü Bakır oymalı tabak ve çanaklar da bulunmaktadır. Bununla beraber sporcularımız Federasyon Amblemlerini belirten Anahtarlık ve 15 bin rozet de dağıtılacak hediyeler arasında.

Bütün bu yapılanlar Akdeniz ülkeleriyle olan dostluğun geliştirilmesi amacını taşıyor.

Ceza Kuruluna verilen Milli Boksör Sipahi:

"Medeni ölçülerde kızlarla arkadaşlık etmek suç mudur?..."

ANKARA (THA)

Romanya'da yapılan Balkan Boks Şampiyonası sırasında, odasına kadın aldıkları gerekçesiyle Ceza Kuruluna verilen Milli Boksörlerden Tuncay Sipahi, kendini savunarak "uygar ölçüler içinde bir kızla arkadaşlık yapmak suç ise cezamı çekmeğe hazırım" dedi.

Bütün ilişkileri medeni ölçülerde tuttuklarını ifade eden Tuncay Sipahi "Yener Durmuş ve ben her medeni insan gibi iki kız arkadaşla tanıştık... Kaldı ki yöneticilerimizin gözü önünde birlikte yemek yedik. Bizden Bayrak ve Rozet istediler. Odaya bunları almak için çıktık. Bunu yöneticilerimiz de biliyordu ve beraber çıktığımızı gördüler. Hemen sonra da geri indik. Kızları evlerine bırakıp döndük. Otelde ne bir baskın, ne de bir skandal meydana geldi...

Kafileden de hiç ayrılmadık.

"Yeri geldiğinde uygar ve çağdaş bir insan olduğumuzdan söz ediyoruz. İnsanların bazı ölçüler içinde, bazı kişilerle ilişkiler kurması ayıp mıdır? Arkadaşlıkları skandal olarak nitelendiriyorsak bir diyeceğim yok" dedi.

Öte yandan Ankara Belediye Gençlik Kulübü Boks Şubesi Başkanı Sezai Birgün'de "Olayın çarpıtılmasına yardımcı olan Boks Federasyonudur. Anlamadan, dinlemeden açıklama yapmak ve iki gencin spor hayatlarını söndürmek, büyük haksızlıktır.

Eğer bir suçlu varsa bu federasyonun kendisidir. Sporcusunu eğitmeyen kişilerden sandalyeye oturtularak hesap sorulmalıdır.

"Kafile başkanı olup yurt dışında hava atmakla bu işler çözümlenemez" diyerek "Türk Boksunu bu hale sokanlardan hesap sorulmayacak mıdır?" dedi.

30 Ağustos Kulübü Gençtakımı taraftarlarla..

30 Ağustos Kulübü Başkanı Kadir Yıldırım:

"Amacımız her yaştaki gençleri kötü alışkanlıklardan alıkoymak ve spor yaptırmaktır"

SPOR SERVİSİ

Amacımız; "Her yaştaki gençlere spor yaptırmak, gençliği tüm kötü alışkanlıklardan alıkoymak, topluma sağlıklı yararlı kisiler olarak yetiştirmek ve futbol kabiliyeti olan gençlere tecrübe kazandırıp futbolumuza katkılarda bulunmalarını sağlamaktır" diyen 30-Ağustos Spor Klubü Başkanı Kadir Yıldırım kulüplerinin kuruluş çalışma ve sorunlarını şöyle anlatıyor:

"Kulübümüz 1974 tarihinde adını aldığı 30 Ağustos günü kuruldu. Halıcıoğlu Belediyesinin Haliç kenarındaki kulübelerinden birini kiralayarak faaliyete geçti. Sadece kendi imkanlarımızla aramızda topladığımız paralarla bu güne geldi.

Halen bir kulüp lokaline sahip olamadık. Kahvehanelerde toplanarak sorunlarımızı tartışıyor ve müsabakaların değerlendirmelerini yapıyoruz. Antrenmanları geceleri yollarda kros ve boş arsalarda kültür -fizik yaparak sürdürüyoruz.

Kulübümüz sporcularının en iyi tarafı da kahve oyunları ve sigara alışkanlıklarının olmamasıdır.

A ve genç takım olmak üzere iki takımımız var. Genç takımdan yetişen futbolcuları A takımına alıyoruz. oradan da diğer amatör kulüplere veriyoruz.

On haftadır gençlerimiz, Feriköy Kulübünün düzenlediği "Abdi İpekçi Futbol Turnuvası"nda mücadele ediyorlar. Gençlerimizin bu turnuvadaki "Önce Dostluk sonra Yarışma" anlayışını tüm Feriköy camiası ve diğer kulüpler ilgi ve takdirle karşılamaktadır. Bu müsabakalarda şimdiye kadar hiç sarı veya kırmızı kart gören olmadı, bundan sonra da olmayacak. 15-16 yaşlarındaki gençlerimiz bu turnuvanın kupasını alacaklar buna inanıyorum.

Kulümüz A takımı 1977 yılında "Okçu Yücel" turnuvasında centilmenlik, bu seneki "Dünya Çocuk Yılı" turnuvasında da centilmenlik kupalarını alarak amaç ve tutumumuzu ortaya koydular. Gençlerimiz de ağabeylerinin yolunda ilerliyorlar.

Bundan sonra da kulübümüzü daha ileri götürebilmek için semt sakinlerinir ilgisini bekliyoruz"

Aidat ödenmeyince

Judo ve Tekvando Federasyonu Uluslararası Federasyondan çıkarıldı

ANKARA (THA)

Judo ve Tekvando Federasyonu, uluslararası Tekvando Federasyonundan çıkartıldı.

Gençlik ve Spor Bakanlığının bu daldaki faaliyetlerin yasaklanmasını istemesinden sonra Beden Terbiyesi Genel Müdürlüğü de iki yıldan bu yana uluslararası Tekvando Federasyonun aidatının ödenmsine izin vermedi.

Bu nedenle Judo ve Tekvando Federasyonu da uluslararası Tekvando Federasyonunudan çıkartıldı.

Alınan karar gereğince de hiç bir Türk sporcu uluslararası yarışmalara katılamayacaktır.

Halk Koşusunun dördüncüsü Ankara'da başlıyor

ANAKAR (AA)

Ankara Belediyesi Gençlik ve Spor Kulübü tarafından düzenlenen 4. Halk Koşusu bugün Balgat'ta yapılacak.

Balgat Ziya Bey Caddesi üzerindeki lisenin önünde saat 11'de başlayacak koşuya yüzlerce Balgatlının katılması bekleniyor.

Belediye Spor yetkilileri yarışmaların halk tarafından ilgiyle karşılandığını belirttiler.

Sporu zehirleyen
DOPİNG
ilaçları

Kas yapan ilaçlar: Anabolika

Spor Servisi

③

Doping'den bahsedildiğinde, akla ilk gelen şu oluyor: "Daha hızlı, daha sürekli", Gerçekten bu kanı, kan dolaşımını ve merkezi sinir sistemini etkileyen ilaçlar sözkonusu olduğu zaman doğrudur. Alman Spor Birliği, Uluslararası Olimpiyat Komitesi gibi, yasak ilaçları gösteren bir liste yayınladı.

Amphetamin ilacı konusunda son sayımız da yayın yapmış ve yan etkilerini incelemiştik.

Her sporcu koşmuyor, bisiklet sürmüyor veya yüzmüyor. Her atletin meselesi en hızlı koşmak veya dayanıklık göstermek değildir. Bazıları da halter kaldırıyor, gülle atıyor. Diğer bazı spor dallarında olduğu gibi bunlarda da büyük güce ihtiyaç var. Bunları başarabilmek için doğanın verdiğinden daha fazla güce ihtiyaç var. Düzenli bir beslenme planı bunun için yetersiz kalıyor.

Ne yapmak gerek o halde? Daha fazla güç kazanmak, bunun için de Anabolika yutmak. Bu ilaçlara adale yapan ilaçlar da denmekte. Doping yasak listesinde Anabolika ilaçları, kan dolaşımını hızlandıran ilaçlarla eş tutulmaktadır.

Anabolika nedir, etkileri nelerdir?

Anabolika, sentetik olarak yapılan, insan vücudunun özellikle erkek hormonlarının ürettiği doğal hormonlarının benzeridir. Bu hormonlar, az sayıda da olsa kadınlarda da bazen görülüyor.

Anabolika, sadece protein üretmekte etkili olmuyor. Yan etkisi nedeniyle de kadınlarda örneğin sakal ve bıyık çıkmasına, seslerinin kalınlaşmasına ve kaslarının erkeksi gelişmesine yolaçıyor. Anabolika'nın bu yan etkisinin önüne geçilmesi sözkonusu değil. Ayrıca ilaç kadınlar üzerinde psikolojik etkilerde de bulunuyor.

Alman Spor Bilimi Federal Enstitüsünce doping tahlili ile görevlendirilmiş Prof. Dr. Manfred Donike şöyle diyor: "Ben şu görüşteyim; 20–30 yaşları arasında normal ve sağlıklı bir genc adam, dıştan etkilemeden, vücuduna gerekli hormanları üretebilir durumdadır. Bu hormon seviyesi antrenman ve yarışların gerektirdiği eforu karşılamaya yeter"

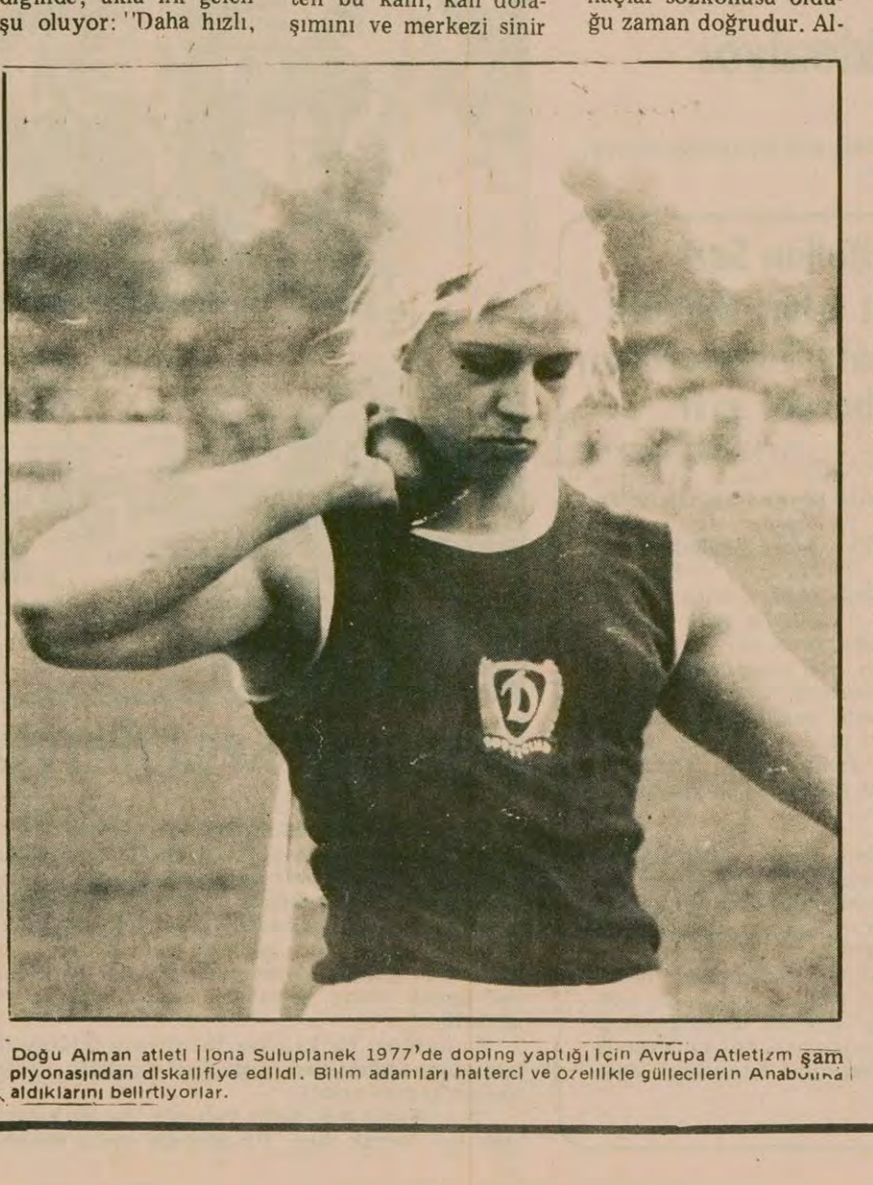

Doğu Alman atleti İlona Suluplanek 1977'de doping yaptığı için Avrupa Atletizm şampiyonasından diskalifiye edildi. Bilim adamları halterci ve özellikle güllecilerin Anabolika aldıklarını belirtiyorlar.

PAZAR GÜNÜ
Anabolika kullanan kadınlar erkekleşiyor.

Motorcu Hoca...

Baştarafı 1. sayfada

ismi unutturmaya çalışmış. Ne bilsin köylerine bir seyyar satıcının gideceğini ve bu ismi duyacağını.

Kötü Mehmet, en çok teşhis edilen sanıklardan birisi. Tanıkların büyük çoğunluğu kendisini teşhis ediyor. Bazıları da sakalını kesmiş olduğundan tanıyamıyorlar. Resmi gösterilince tanıklar hemen tanıyor ve "işte buydu" diyorlar.

Kötü Mehmet yine dayanamıyor, söz alıyor. "Efendim, müdahil avukatlar tanıkların arkasından fısıldıyorlar, önlenmesini istiyorum" diyor.

Duruşmada tanıkların en çok tespit ettikleri sanıklardan birisi de Güngör Gencay. Güngör Gencay'ı biz sadece judocu olarak bilirdik. Yeni bir özelliği daha ortaya çıktı: sucu. Gencay, aleyhinde tanıklık edenlere bir soru soruyor, "Bizim evden su alırmıydın?" Mahkemeyi izleyenler sanacaklar ki Gencay, çok iyiliksever bir kişi. Ne bilsinler Yürükselim'in yoksul bir mahalle olduğunu. Burada oturanların evine su alamadığını. Belediyenin bu hizmetinden Gencay gibilerinin yararlandırıldığını.

BETON KULELER

Bu duruşmada dinlenen tanıklardan Assubay Hulusi Çınar, AP ve MHP'lilerin diline doladıkları meşhur beton kulelerin olup olmadığını gün ışığına çıkardı.

Olayları önlemede görev yapan Assubay Çınar, müdahil avukatlardan Ali Kalan'ın sorusu üzerine Yürükselim Mahallesinde, içinden ateş edilmek üzere inşa edildiği ileri sürülen beton kuleleri görmediğini belirtti. Olay yerine ilk gelen birliğin içinde bulunan assubay "ateş edilseydi, üstelik önceden inşa edilmiş kulelerden, herhalde görürdüm" dedi.

Assubay Çınar yine soru üzerine Yürükselim Mahallesinden dışarıya ateş edildiğini görmediğini, hastane civarından mahallenin yukarı kısımlarına doğru hücuma geçildiğini belirtti. Bu tanığın ifadesi Yürükselim Mahallesi halkının saldırdığını, önceden inşa edilmiş beton kulelerden uzun menzilli silahlarla ateş edildiğini ileri sürenlere iyi bir cevap olsa gerek.

Yine duruşmada dinlenen tanıklardan Kamil Dede'nin anlattıkları da, kimin saldırdığını gün ışığına çıkardı.

Kamil Dede "komünistler Moskova'ya" diye bağıran bir grubun Yürükselim Mahallesinin, Çamlık mevkiinde toplanarak aşağıya doğru saldırıya geçtiğini anlattı.

Anlaşılan şu ki, iki tanığın ifadesine göre bir grup hastane civarında, bir grup da Çamlık mevkiinde toplanarak Yürükselim Mahallesini kuşatmaya çalışmışlar

ADEM EROĞLU

Duruşmanın faal avukatı olarak bu kez, MHP'li Adem Eroğlu dikkati çekti.

Önce maktül Kamil Ün'ün oğlu Hüseyin tanıklık yaparken, kapılarının kırıldığını, babasının öldürüldüğünü anlattı ve dosyasından bir resim çıkartarak mahkeme heyetine sunmak istedi. Mahkeme heyeti, adli mercilerden karar alınmadan, zabıt tutulmadan, çekilen resmin bir hükmü olmayacağını belirtti. Resim daha sonra tanığa gösterildi. Resimdeki kapının kendi evlerinin kapısı olup olmadığını sordu. Tanık da evlerinin bahçe kapısının iki tane olduğunu ve bunlardan sadece birisinin kırıldığını söyledi.

Anlaşılan Adem Eroğlu kendisini yetkili sanmış, gidip mağdurların evlerinin resmini çektirmiş, fakat bahçe kapısının iki tane olduğunu görmemiş olacak ki sağlam olanın resmini çekmiş.

Adem Eroğlu, tanığa değişik birçok soru sorunca Mahkeme Başkanı kelime oyunu yapmamasını, davayı çıkmaza sürüklememesini hatırlattı.

TEŞHİS

Mahkeme heyeti, tanıkların daha iyi görmeleri ve teşhis edebilmeleri için, hakkında tanık dinlenen sanıkları, duruşma salonunun ön sıralarına oturtmuştu. Tanıklar ön sırada olmayan sanıkları da teşhis etmek isteyince görevli nezaretinde bütün salonu dolaşıyor, sanıkları tek tek inceliyor ve teşhis etmeye çalışıyorlardı.

Burada bir husus dikkat çekti. Duruşmanın uzun sürmesi nedeni ile bazı sanıklar izin alarak tuvalete çıkıyorlar. Tanık teşhis için salonu dolaşırken, sanıkların tuvalete çıkartılmamasına dikkat edilmedi.

---

24 komando...

Baştarafı 1. sayfada

Akkuzu ve iki arkadaşı 20 şer yıl ağır, Cihangir Saraç ve iki arkadaşı 16'şar yıl 8'er ay, Hüseyin Şar ve iki arkadaşı 16'şar yıl 8'er ay, Tuncay Livilik ve 8arkadaşı 16'şar yıl 8'er ay,, İdris Güven ve 1 arkadaşı 17'şer yıl 6'şar ay, Cafer Sadık Uslu ve 3 arkadaşı 16'şar yıl 8'er ay ağır hapis.

Ankara Sıkıyönetim Mahkemesince "sol görüşlü" olarak değerlendirilen ve "kitle katliamına girişen" sanıklar ise şu cezalara çarptırıldılar.

İhsan Yavuz Çağlayan ve 1 arkadaşı ömürboyu hapis, Ali Fevzi Efeoğlu ve 2 arkadaşı 16'şar yıl 8'er ay, Şemsettin Arslan 13 yıl 4 ay, Ali Yıldız ömürboyu 9 arkadaş 8'er yıl, Feridun Açıkgöz ve 2 arkadaşı 16'şar yıl 8'er ay, Seyfettin Baştaş 8 yıl 4 ay ağır hapis.

ADAM ÖLDÜRMEK

Öte yandan adam öldürmekten sanık Arif Görülmez ömür boyu hapis ve bir buçuk yıl hücre hapsine, Hanefi Tokgöz 6 yıl 8 ay, Hasan Bolat 24 yıl, Ahmet Subay ve 1 arkadaşı 3'er yıl 4'er ay, öldürmeye teşebbüsten Başer Akkılıç 10 yıl, silahla tehditten Şevki Yazıcı 5 yıl, Musa Kılıç 8 ay, Mesut Doğan 1 yıl 7 ay, Erol Yurdakul 1 yıl 4 ay, Sefer Öcal ve 2 arkadaşı 2'er yıl, dinamit bulundurmaktan Hasan Basri Benek ve 2 arkadaşı 2'şer yıl. Ramiz Pala 1 yıl 8 ay, bomba taşımaktan İdris Kemal Karaca 1 yıl 8 ay, silah taşımaktan Ali Tarık Natipoğlu 1 yıl 8 ay, Gölbaşı Lisesini yakma girişiminde bulunmaktan sanık komando Asım Kıymaz 4 yıl, 10 ay, 20 gün ağır hapis cezasına mahkum oldular.

MİSK'in katillere...

Baştarafı 1. sayfada

lam 626 bin liranın MİSK'ten kaçak ülkücülere ve tutuklulara dağıtıldığı da anlaşıldı. Ankara Sıkıyönetim Askeri Mahkemesi de, Emniyet Müdürlüğü ve valilik raporu üzerine olayla ilgili dosyayı Yargıtaya göndermeye karar verdi.

Bu arada Emniyet Müdürlüğü yetkilileri 17 Temmuz günü saat 21.45 sıralarında Bahçelievler 2. Caddede bulunan MİSK Eğitim ve Kültür Merkezine ait garajda meydana gelen patlamanın içerde bomba imal edilirken olduğunun hiç bir tereddüde meydan vermeyecek şekilde saptandığını belirttiler.

ANKARA SIKIYÖNETİM MAHKEMESİ PARA DAĞITILDIĞINI TESPİT ETTİ

Ankara Sıkıyönetim Askeri Mahkemesi, Ankara Emniyet Müdürlüğü ve Valiliğin başvurusu üzerine, MİSK'in hesapları üzerinde inceleme yaptı. Yapılan incelemeden sonra bu kuruluşun patlayıcı madde atmak ve adam öldürmeye azmettirmekten yargılanan Ülkücü İşçiler Derneği (ÜİD) Genel Sekreteri Mustafa Sami Barsan ve MHP Gençlik Kolları eski Başkanı Türkmen Dırdır ile diğer tutuklu ve kaçak ülkücülere para dağıttığını saptadı.

Ankara Sıkıyönetim Komutanlığı bu belirlemelerden sonra dosyayı Yargıtaya göndermeye karar verdi

ÜİD GENEL SEKRETERİ MİSK'TEN PARA ALIYORDU

ODTÜ Rektörü Prof. Dr.Ahmet Kıcıman'ın evine patlayıcı madde atmak, ODTÜ Öğretim Üyeleri Derneği Genel Başkanı Prof. Tosun Terzioğlu'nu öldürmeye azmettirmekten sanık Ülkücü İşçiler Derneği (ÜİD) Genel Sekreteri Mustafa Sami Barsan'ın Ankara Sıkıyönetim Komutanlığı Askeri Mahkemesinde yapılan sorgulamasında MİSK'ten para aldığı ortaya çıktı.

Mustafa Sami Barsan'ın MİSK'ten aldığı bu parayı ülkücü katillere dağıttığı da söylenmektedir.

Öte yandan ele geçirilen defterde "Parti bileti" adı altında da MHP'ye 3 bin lira ve 'Gençlik Kolları' adı altında da MHP Gençlik Kollarına 24 bin lira ödendiği anlaşıldı.

MUHASEBECİNİN EVİNDE BULUNAN AJANDA DEFTERİ

Ankara Sıkıyönetim Askeri Mahkemesi, bunun üzerine, Çalışma Bakanlığı, Ankara Valiliği ve Emniyet Müdürlüğüne başvuruda bulunarak MİSK'in 1977-1978 yılına ait hesaplarına el konulmasını istedi.

Hesapların incelenmesinden sonra sanık Barsan'ın ifadesinde belirttiği MİSK muhasebe Müdürü Şükrü Dağdeviren'in Mamak Esentepe PTT üstü 296 numaralı evinde yapılan aramada 7.65 çapında ruhsatsız bir tabancayla MİSK'e ait olduğu saptanan bir ajanda defteri bulundu.

Gözaltına alınan Dağdeviren yapılan sorgulamasında bulunan ajanda defterinin MİSK'e ait olduğunu kabul etmesi üzerine MİSK tarafından çeşitli kuruluş ve kişilere ödemeler yapıldığı saptandı.

Bu gelişmelerden sonra Emniyet Müdürlüğünce konuyla ilgili olarak Sıkıyönetim Komutanlığına gönderilen yazıda 1977 yılında dağıtılan paranın 626 bin lira olduğu kaydedildi.

PARA VERİLENLER İÇİNDE MHP GENÇLİK KOLLARI ESKİ BAŞKANI DA VAR

Emniyet Müdürlüğünce Sıkıyönetim Komutanlığına gönderilen yazıda, ÜİD Genel Başkanı Muzaffer Şahin'e, Mamak-Tepecik Belediye otobüsünü kurşunlamaktan ve üç kişinin ölümü ile 14 kişinin yaralanmasına neden olduğu için hakkında gıyabi tutuklama kararı bulunan ÜOD Ankara Şubesi Başkanlarından Esat Bütün'e, ODTÜ Öğretim Üyesi Tosun Terzioğlu'nun öldürülmesi için iki kişiye silah temin ettiğinden hakkında gıyabi tutuklama kararı bulunan ÜGD Teşkilatlanma Sekreteri Mustafa Sami Barsan'a, hürriyeti tehdit, işkence ve zorla açık bonoya imza attırma suçlarından yakalanan ve daha sonra serbest bırakılan Fahri Öztaş'a ve Ülkü Ocakları Derneği eski Genel Başkanı Muhsin Yazıcıoğlu'na ve MHP Gençlik Kolları eski Başkanı Türkmen Dırdır'a MİSK tarafından ödeme yapıldığı belirtildi.

DERNEKLER İLE SİYASİ PARTİLER ARASINDAKİ İLİŞKİ

1630 sayılı yasanın 50. maddesinin E bendinde "Kamu yararına çalışan dernekler dışında kalan dernekler siyasi partilerden veya onlara bağlı teşekküllerden yahut işçi veya işveren mesleki teşekküllerinden herhangi bir suretle yardım kabul edemezler" 274 sayılı yasanın 16. maddesinde de "Bu kanuna göre kurulan mesleki teşekküller siyasi partiler veya onlara bağlı teşekküllerden herhangi bir suretle maddi yardım kabul edemez, maddi yardımda bulunamaz" denilmektedir.

DEFTERDE KİMLER VAR?

Defterde adları yer alan kişi ve kuruluşlar şöyle:

Esat Bütün, Fahri Öztaş, Muzaffer Şahin, H. Çetiner, M. Sami Barşhan, Balgat Büyük Ülkü Derneği, Mustafa Karapınar ve Ülkücü İşçiler Derneği, Türkmen Dırdam Gençlik Kolları, Tayyar Kopan, Ocak, (Muhtemelen Ülkü Ocakları Genel Merkezi) Ülküm Bilet, Sivas Vıd Kemal Aslan, Büyük Ülkü Derneği, Gülveren, Ülkü Ocakları makine bedeli (Bu silah olarak yorumlanıyor.) M. Yazıcıoğlu. DİE (Devlet İstatistik Enstitüsü)

"PATLAMANIN MİSK'TE BOMBA İMAL EDERKEN OLDUĞU TEREDDÜDE YER VERMEYECEK ŞEKİLDE SAPTANMIŞTIR"

Emniyet Müdürlüğü yetkilileri uzmanların yaptıkları çalışmalar sonunda 17 Temmuzda MİSK Genel Merkezinin garajında meydana gelen patlamanın içerde bomba imal edilirken olduğunun hiç bir tereddüde meydan vermeyecek şekilde saptandığını söylediler. Öte yandan MİSK'te patlayan bombanın, aynı teknikle geliştirilmiş benzerlerinin son iki yıl içinde Ankara da 8 ayrı yerde kullanıldığı da uzmanlarca belirtildi.

Emniyet Müdürlüğü yapılan incelemeler sonunda elde edilen bulguların teknik değerlendirme sonuçları şöyle belirtildi

1— Ölen İskender Karyağdı'nın üst incelemesinde dinamitin kimyasal bileşiminde bulunan amonyum nitrat ve nitro gliserine rastlanmıştır.

2— Numune Hastanesinde tedavi altında bulunan Mustafa Arıcık'ın üst aramasında bomba imal edilen garaja ait anahtar ve dinamit parçaları bulunmuştur.

3— Olay yerinde bulunan saatli bomba imalinde kullanılan rulo izolebant ile patlayan ve patlamaya hazır bombada bulunan izolebantın aynı yapıda olduğu anlaşılmıştır.

4— Masa üzerinde bulunan keten parçası ile patlayan bombada bulunan keten bezinin aynı nitelikte olduğu saptanmıştır.

5— Saatli bombanın tesir gücünü artırmak amacıyla kullanılan demir parçalarının kesiliş biçim ve şekillerinin aynı yapıda oldukları görülmüştür.

6— Bomba imalinde kullanılan çimento-alçı karışımı harç ile olay yerinde masa üzerinde bulunan kullanılmış ve arta kalan harcın aynı kıvam ve aynı karışımdan oluştuğu, patlamadan çok kısa süre önce hazırlandığı da saptanmıştır.

MİSK'te patlayan bombanın yapılan şekli ve türü açıklandı, patlama olayı detaylı olarak basın mensuplarına anlatıldı.

Ya özgürlük, ya MHP

Baştarafı 1. sayfada

şına gelmek isterler. Bu onların değişmeyen tabiatıdır. Faşistler ve gericiler, yok olana kadar saldırganlıklarını sürdürürler, çünkü onların varlık nedeni budur.

MHP'de siyasi hayatımıza emperyalist uşaklığının ve hakim sınıfların en gerici ve şoven kesimlerinin temsilcisi olarak girdi. Sırtını toprak ağalığına ve mezhep çatışmalarına dayadı. Nerede halka saldırı gerekiyorsa, grev kırılmak isteniyorsa oraya Türkeş'in komandoları yetiştiler, üzerlerine düşeni fazlasıyla yerine getirdiler. Bu yüzden en gerici kesimlerin desteğini alarak kuvvet topladılar. Saldırdıkça şiştiler, palazlandılar. Özellikle 12 Mart onlar için tam bir beslenme dönemi oldu.

Fakat Türkeş'in zorbalığı adım adım gelişti. O saldırmadan gelişemiyordu. Bu yüzden her seferinde daha büyük saldırılar tertipledi. Özellikle MC'nin yıkılmasıyla MHP daha da saldırganlaştı. Elinden giden nimetleri yeniden ele geçirmek için daha büyük cinayetlere girişti. Önce Sivas, sonra Malatya ardından Kahramanmaraş geldi.

Türkeş'in yanıldığı nokta, Türkiye'nin şartlarıydı. Ülkemiz önemli demokratik mücadelelerden geçmiş, güçlü bir özgürlükçü geleneğe sahipti. Terör halk içinde kabul edilemezdi, özgürlük taraftarı geniş kitle tarafından kabul edilemezdi. Nitekim MHP saldırdıkça ona karşı tepki de artmaya başladı. Her geçen gün daha geniş çevreler MHP'den hesap sorulmasını istemeye başladılar. Gelişen tepkiler, Türkeş'in suçlarının birer birer ortaya çıkmasını da birlikte getirdi.

Biz yapılanları anlatacak değiliz bu herkesçe biliniyor. Önemli olan MHP'ye karşı tutumdur. Yeni Abdi İpekçileri kaybetmek istemiyorsak MHP sanık sandalyesine oturtulmalıdır. Orta Çağ zorbalığını Türkiye toprağından temizlemek istiyorsak, cinayet örgütünün yakasına yapışılmalıdır. Rusya'ya direnmek istiyorsak, iki süper devlete karşı bağımsızlığımızı korumak istiyorsak MHP'den hesap sorulmalıdır. Çünkü MHP, Türkiye'nin güçlerini bölmekte ve Rusya'ya karşı zayıf düşürmektedir. Onların "ya devlet başa, ya kuzgun leşe" siyasetlerinin içinde bulunduğumuz şartlarda Türkiye'ye verdiği zarar ortadadır.

MHP'nin varlığı sahte solun halka zorbalık yapması ve halk içinde yuvalanması için de elverişli bir zemin yaratıyor. "Faşizmle mücadele ediyoruz" diye ortaya atılan Moskovacı çeteler, mahalleleri bölüyor, halkı bölüyor, 'MHP'den koruyoruz' adı altında halka baskı yapıyorlar.

MHP sanık sandalyesine oturtulmalıdır

Türkeş'in mahkum olması özgürlüğün beraat etmesi demektir. Bağımsızlık ve hürriyet düşmanlarını yenen bir millet ilerleyebilir. MHP'nin yaptıklarına hâlâ göz yumanlar, halka ve ülkemize karşı sorumlu hareket etsinler. Bu tutumlarıyla ülkemize büyük kötülük yapıyorlar.

Hergün gazetesi ..

Baştarafı 1. sayfada

yarın biz soracağız şeklinde bildiri dağıttı" diye başlayan haberinde İstanbul Sıkıyönetim Komutanlığının gazetemizde çıkan bir haberle ilgili olarak yaptığı açıklamadan söz edilerek, şunlar söyleniyor:

"Bütün bunlara rağmen komünistlerin tehdit ve saldırıları devam etti ve bu konuda çeşitli bildiriler dağıttılar."

Hergün gazetesi bundan sonra "MAO"cu bir fraksiyon" olduğunu iddia ettiği ve Yurtsever Devrimci Gençlik imzasıyla dağıtılan bir bildirinin tehditlerin son örneği olduğunu söylüyor. Haberde bildirinin Sıkıyönetim ve Sıkıyönetim Komutanlığına saldıran bölümlerinden uzun uzun alıntılar yapılıyor.

MHP yanlısı gazete haberini güya bildiriyi getiren bir vatandaşın ağzından "Yeter artık bunlara hakettikleri ceza bir an önce verilsin" sözleriyle bitiriyor.

Hergün Gazetesi, Aydınlık'ın "Yurtsever Devrimci Gençlik" denen sahte solcu grupla hiç bir ilişkisi olmadığını bilmesine rağmen, habere kasıtlı olarak gazetemizin adını da sokarak kamuoyunu ve Sıkıyönetim Komutanlığını yanıltmaya çalısmaktadır.

Hergün'ün "Maocu" dediği Yurtsever Devrimci Gençlik grubunun Mao'ya küfrettiği, "Yaşasın Arnavutluk, Yasasın Enver Hoca" diye bağırdığı ve yaptıklarıyla Sovyetler Birliği'ne hizmet eden maceracı bir grup olduğu biliniyor. Buna rağmen Hergün gazetesi bu grup tarafından yayınlanan ve baştan aşağı provokasyon kokan bildiriyi "Maocu" dediği devrimcilere mal ederek Sıkıyönetim Komutanlığını bu konuda yanıltmaya çalışıyor.

Hergün gazetesi bir süredir Aydınlık'ın barış ve birlik için yürüttüğü mücadeleye ve anarşinin odaklarından birisi olan MHP hakkındaki yayınlarımıza karşı, gazetemiz hakkında asılsız yayınlar yapıyordu.

Komandolar...

Baştarafı 1. sayfada

kan pencereden yüzleri maskeli olduğu halde bakarak üzerinde "Eşgüdüm-Zulüm-İşkence" yazılı bir pankart sarkıttılar. Bu pankart itfaiyenin tazyikli su sıkması sonucu indirildi. Yüzleri maskeli bulunan komandolar bunun üzerine pencere önüne toplanarak, "Başbuğ Türkeş, Katil İktidar, Zam Zulüm İşkence işte CHP", "Sıkıyönetime Son", "Satılmış TRT", "Katil Pol-Der," "Kanımız aksa da zafer islamın, Bozkurtlar ölmez", şeklinde sloganlar bağırdılar. Bir süre sonra da gene çarşaf üzerine "Ordu gençlik el ele, Milliyetçi Türkiye" sloganı yazılı bir pankartı pencereden sarkıttılar. Bu pankartta güvenlik görevlileri tarafından indirildi.

Bu sırada Cezaevi Müdürü Albay Latif Apak, itfaiye merdiveniyle ülkücülerin bulunduğu pencereye çıkarak kısa bir görüşme yaptı. İsyan girişiminde bulunan komandolara Ahmet Malkan ve Ahmet Orhan Sar'ın öncülük ettiği belirtiliyor.

EYLEMİN GEREKÇESİ

Komandolar, ırza geçme ve çeşitli gasp olaylarına katılıp, cezaevinde arkadaşı tarafından öldürülen Hamdi Altunezen ve arkadaşlarının TRT ve basında ülkücü olarak tanıtılmasını bahane ederek eyleme geçtiler. Ancak Hamdi Altunezen'in öldürüldüğü ve arkadaşlarının kaldığı hücrenin duvarlarında MHP'nin üç hilalli bayrağının bu kişiler tarafından çizildiği biliniyor. Ve bu kisiler kendi ifadelerinde "milliyetçi" görüşü benimsediklerini de söylemişlerdi.

17.50'DE SONA ERDİ

Güvenlik görevlilerinin koğuşta bulunan ülkücülere saat 18.00'e kadar eylemlerini bitirmelerini ihtar etmeleri üzerine, komandolar saat 17.50 de eylemlerine son verdiler. Olay nedeniyle Selimiye Kışlası civarında geniş güvenlik önlemleri alındı, dün yapılması gereken ziyaretler ve tutuklu bulunan sanıkların duruşmaları yapılamadı.

Öte yandan Sıkıyönetim Komutanlığı ilgilileri verdikleri bilgide, "ülkücü görüşü benimseyen tutukluların, Kartal bölgesinde çeşitli gasp, soygun, ırza geçme ve görevli bekçiyi tehdit ve yaralama gibi suçlardan yakalanan ve Selimiye Askeri Cezaevine kapatıldıktan sonra da kendi aralarında arkadaşları Hamdi Altunezen'i öldüren bir grup sanığın TRT ve bir kısım basında çıkan haberlerde ülkücü olarak gösterilmelerini protesto etmek ve ülkücülerin ırza geçme gibi adi suçları işlemelerinin mümkün olmadığını belirtmek amacı ile ateş yakma, gardiyanlara kapı açmama gibi bazı eylemlere giriştiklerini, alınan önlemler sonucu herhangi bir zor kullanılmasına gerek kalmadan eylemlerinden vazgeçtiklerini" bildirdiler.

Almanya ...

Baştarafı 1. sayfada

lı Anayasayı Koruma Örgütünün her yıl hazırladığı raporun 1978 yılına ait olanı kamuoyuna dağıtıldı. Anayasayı Koruma Örgütünün raporunda Türkiye ile ilgili çeşitli örgütlerin faaliyetlerine geniş yer verildi. Raporda MHP ve onun Batı Almanya'daki örgütleri üzerinde özellikle duruluyor. Raporda MHP ile ilgili olarak şunlar belirtildi:

"...Almanya'da aşırı sağ görüşlü kişilerin sayılarının artması, ADÜTDF nin (Avrupa Demokratik Ülkücü Türk Dernekleri Federasyonu) çeşitli dernekleri birleştirmesi sonucunda oldu. Bu dernekler aşırı miliyetçi MHP tarafından kuruldu. (sayfa 6)

"...Türkiye'de, hükümetin değişmesinden sonra MHP ve onun etkisinde olan örgütler Batı Almanya'da parti çizgisi etrafında daha aktif faaliyetlere girişti. Türkeş'in 27 Nisan, 4 Mayıs ve 28-29 Ekim 1978'de Almanya'ya gelmesinden sonra, gizli ve açık bir çok toplantılar yapılarak buradaki faaliyetler daha da hızlandırıldı. Türkeş ve parti ileri gelenleri, çeşitli dernekleri birleştirerek 18 Haziran 1978'de ADÜTDF'yi kur durdular. Bu örgüte MHP yanlısı 100 dernek katıldı.

"...ADÜTDF'nin kurulmasından sonra bu dernekler ajitasyona ve anti-komünizm yönündeki mücadelelerine hız verdiler ve hükümete karşı harekete geçtiler. Örneğin 29 Ekim 1978'de Dortmunt kentinde yaptıkları bir toplantıda konuşmacılar şunları söyledi: 'Ecevit alçakların en alcağı ve katil bir kişidir' 'mutlaka kan dökeceğiz', 'Müslüman olmayanlar bıçaklanacaktır'

"ADÜTDF üyelerine, MHP ile ilgili yerlerde provokasyon yapılması ve sol örgütlerle çatışmaya girmemelerinin söylenmesine rağmen, bu milliyetçi Türklerin evlerine yapılan baskınlarda yaralayıcı ve vurucu silahlar bulundu. (Sayfa 22)"

Cumhuriyet başsavcılığı daha önce de, 1976 yılında, yurtdışında örgüt kurarak siyasi partiler yasasına aykırı hareket ettiği için MHP aleyhine Anayasa Mahkemesine başvurmuş ve Anayasa Mahkemesi MHP'ye bu örgütleri kapatması için bir yıllık bir süre tanımıştı.

---

tv de Bugün

19.00 HABERLER
19.05 MARCO
19.30 DİLİMİZ TÜRKÇE Prof, Macit Gökberk ile Dr.Aydın Köksal'ın katıldıkları ve Emin Özdemir'in yönettiği programda, bilim dili olarak Türkçe'nin olanakları ve özleştirme açısından bilim dilinin ulaştığı aşama konu ediliyor.
20.00 YENİ BESTELER
20.30 HABERLER
21.15 MİNİK KONSER
21.20 BİR GAZETECİNİN NOT DEFTERİ: Dizi programın "Kıbrıs'da Zor Günler" adlı 7. bölümü yayınlanacak. Bu bölüme konuk olarak Dr.Fazıl Küçük ile Rauf Denktaş katılıyor.
21.50 TV'DE SİNEMA: Yönetmenliğini Ralp Levy'in yaptığı ve başrollerini Marlon Brando, David Niven ve Shirley Jones'in paylaştıkları "İkili Oyun" adlı film yayınlanacak.
23.30 POP MÜZİK
23.55 HABERLER

RADYO

TRT 1

05.00 Açılış
05.05 Türküler
06.02 Günaydın
07.30 HABERLER
07.40 Sabahtan Sabaha
09.02 Kadın Dünyası
10.01 Arkası Yarın
11.05 Şarkılar
11.30 Hafif Müzik
11.45 Türküler
12.10 Öğle Üzeri
13.00 HABERLER
13.15 Hafif Müzik
14.32 Yurttan Sesler
15.40 Türküler Geçidi
16.05 Hafif Müzik
16.25 Türküler
16.40 Klasik Müzik
17.02 Akşama Doğru
18.01 Çocuk Bahçesi
18.16 Laf Lafı Açar
19.00 HABERLER
20.12 Oyun Havaları
20.15 Köy Dağarcığı
20.40 Şarkılar
21.02 Türk Hafif Müziği
21.45 Türküler
22.02 Hafif Müzik
22.17 Şarkılar
22.35 Melodiden Melodiye
23.00 HABERLER
23.10 Tatil Gecesi
01.00 Kapanış
01.05-05.00 Gece Yarısı

TRT 2

08.00 Açılış
08.02 Gün Başlıyor
09.00 Olayların İçinden
09.30 Sabah Konseri
10.30 Uygarlık Uğruna
10.50 Hafif Müzik
11.20 Türküler Geçidi
12.20 Türk Hafif Müziği
13.15 Çeşitli Klasik Müzik
13.30 Olayların İçinden
14.30 Konser Saati
15.20 Türküler Geçidi
15.40 Çeşitli Müzik
16.20 Arkası Yarın
17.00 Şarkılar
18.00 Türküler Ne Der?
19.30 Hafif Müzik
20.00 Şarkılar
20.30 Küçük Konser
21.15 Spor Gazetesi
21.45 Şarkılar
22.00 Caz Müziği
23.00 Müzikte Çağlar
23.35 Hafif Müzik
23.55 Kapanış

TRT 3

07.00 Açılış
07.02 Güne Başlarken
08.00 Sabah Konseri
09.03 Barok Müzik
10.00 Türk Yorumcuları
11.00 Öğleye Doğru
12.06 Sizin İçin Seçtiklerimiz
13.00 Konser Saati
17.06 Pop Caz
19.00 Akşam Konseri
20.00 Çağdaş Müzik
20.30 Çeşitli Müzik
21.45 Çeşitli Sololar
22.06 Gecenin Getirdikleri
23.00 Cuma Konseri
24.00 Gece ve Müzik
01.00 Kapanış

İpekçi ...

Baştarafı 1. sayfada

la ilgili soruşturma dosyasını istemişti. Bunun üzerine İstanbul Cumhuriyet Savcılığı Abdi İpekçi dosyasının bir suretini geçtiğimiz günlerde Cumhuriyet Başsavcılığına gönderdi.

Daha önce MHP Kocamustafapaşa Lokalinde cinayet işlenmesi ve Gültepe Lokalinde işkence yapılması dosyaları, Şişli Gençlik Kolları Başkanı Yunus Meral ile ilgili dosya, Ferhat Tüysüz dosyası, Veli Can Oduncu dosyası ve MHP'nin yetkilerin orduya devredilmesini istediği bildiri ile ilgili dosyalar, Başsavcılığa gönderilmişti. İstanbul Sıkıyönetim Mahkemesi de önceki gün MHP Bakırköy İlçe Merkezinde silah bulundurulması ve eylemcilerin barındırılması üzerine hazırlanan dosyayı Başsavcılığa göndermişti.

Son olarak MHP Bakırköy İlçesi dosyasının Başsavcılığa gönderilmesi hakkında bilgisine başvurduğumuz Cumhuriyet Başsavcısı Kazım Akdoğan "Evraklar gelince incelenip, gereken yapılacaktır" dedi. Başsavcı, MHP konusundaki diğer gelişmeler ile ilgili sorumuza karşılık, bu konuda bir şey söyleyemeyeceğini belirtti. Öte yandan Cumhuriyet Başsavcısı Kazım Akdoğan'ın yakın bir zamanda yaş haddinden dolayı emekliye ayrılacağı belirtiliyor.

Kazım Akdoğan, MHP hakkındaki dosyanın adli tatil süresince de incelenebileceğini sözlerine ekledi.

Konu hakkında soru yönelttiğimiz CHP yöneticileri ise konunun adliyeye intikal ettiğini ve bir açıklama yapmanın doğru olmayacağını belirttiler.

SİYASİ PARTİLER YASASI NE DİYOR?

Siyasi Partiler Yasasına göre, savcılıkların başvurularını Cumhuriyet Başsavcısı inceleyerek gerekli görürse dosyayı, Anayasa Mahkemesine havale ediyor. Anayasa Mahkemesi, hakkında soruşturma açılan partinin sözlü ya da yazılı ifadesine başvurduktan sonra ilgili parti hakkında bir karar verebiliyor. Anayasa Mahkemesi siyasi partileri kapatmaya yetkili tek organ.

İPEKÇİNİN KATİLLERİ İPEKÇİYE "İMPARATOR" KOD İSMİNİ TAKMIŞLAR

Abdi İpekçi cinayetinin arkasında bulunan kişi ve örgütün yavaş yavaş günışığına çıkmasının yanı sıra, bu cinayetin işlenmesine üçüncü bir kişinin daha katıldığı, bazı tanık ifadeleri ve ifadelerdeki çelişkilerden anlaşılıyor. İpekçi cinayetini planlayanlar, hedeflerine daha önceden kararlaştırdıkları bir şekilde "İMPARATOR" kod ismini taktılar.

Cinayette kullanılan otomobilin sürücüsü Yavuz Çaylan, direksiyonda beklerken katil Ağca, Abdi İpekçi arabasıyla göründüğü anda Yavuz Çaylan ve otomobilin yanında bekleyen diğer şahsa doğru "İMPARATOR" diye seslendi. Bu ikaz üzerine otomobildeki 2 kişi kaçmaya hazır şekilde beklemeye başladılar.

"YOKSUL" MEHMET ŞENER'E AİT OTOMOBİL

Öte yandan cinayetin planlayıcılarından ve halen firarda bulunan Mehmet Şener hakkında yapılan soruşturma da derinleştiriliyor. Mehmet Şener, cinayetin işlendiği silahı temin etmiş ve olaydan sonra cinayet aleti silahı MHP İl Merkezinde teslim almıştı. Çok yoksul olduğu ve bu nedenle de okuyabilmek için Cağaloğlu'nda çay ocağı işlettiği iddia edilen Mehmet Şener'e ait bir otomobil hakkında ise soruşturma sürdürülüyor. Deneme plakası taşıyan ve Ağca'nın yakalanmasından kısa bir süre önce Adana'ya gidip geldiği saptanan otomobilin başka olaylara katılıp katılmadığı araştırılıyor. Mehmet Şener, Ağca'nın yakalandığı gün ortadan kaybolmuştu.

KAYIP—Pasaport, Nüfus Cüzdanı ve Ehliyetimi kaybettim. Hükümsüzdür.
Ali Cengiz DUMLU

BAŞSAĞLIĞI
Derneğimiz üyesi, değerli arkadaşımız Mehmet Cengiz'i kaybettik. Acısı büyüktür. Ailesine ve dostlara başsağlığı dileriz.
MEM-DER

BİR YIL MÜDDETLE
180.000 ADET BELEDİYE RAYİÇ GRAMAJLI EKMEK İHALE EDİLECEKTİR
SÜMERBANK YARIMCA SERAMİK SANAYİİ MÜESSESİNDEN

1- İşçi yemekhanemizin ihtiyacı yıllık 180.000 adet belediye rayiç gramajlı ekmek 30.7. 1979 tarih saat 15.00 de şartnamesi şartları dahilinde kapalı zarf usulü teklif alınmak üzere ihale edilecektir.
2- Muvakkat teminat 100.000.- TL olup ihale saatinden önce Müessesemiz veznesine nakden veya banka teminat mektubu olarak yatırılması şarttır.
3- İstendiği taktirde şartnamesi Müessemiz Ticaret Müdürlüğünden ücretsiz olarak temin edilebilir.
4- Müessesemiz 2490 sayılı Yasaya tabi değildir.

(Basın 18139-706)

IĞDIR BELEDİYE BAŞKANLIĞINDAN

1- Belediyece yaptırılacak 6 adet dükkan, bir adet lokanta ile umumi hela inşaatı 2490 sayılı kanunun 31 nci maddesi gereğince kapalı zarf usulü ile ihaleye çıkarılmıştır.
2- Tahmini keşif bedeli 1593375.79 lira olup geçici teminatı 47801.27 liradır.
3- İhalesi 24.7.1979 salı günü saat 15.00 de encümen huzurun da yapılacaktır. Buna dair şartname fen işleri müdürlüğünde görülebilir.
4- İştirakçilerin teklif mektuplarını ihale saatinden bir saat evvel belediye başkanlığına vermiş olacaklardır. Postada gecikmeler ve telle müracaat kabul edilmez.

(Basın :18362- 708)

ADRES DEĞİŞİKLİĞİ
Düzce İlçe Örgütünün adresi değişmiştir. Yeni ardesimiz Şerefiye Mahallesi Cengiz Topel sokak. (Lale sineması arkası) Düzce
TİKP İlçe Örgütü Düzce

Aydınlık
BAYAŞ Basın-Yayın A.Ş. adına sahibi ve Genel Yönetmeni
ORAL ÇALIŞLAR

Yazıişleri Müdürü: MEHMET ATABERK
Haber ve Makalelerden Sorumlu Müdür
S. AYDOĞAN BÜYÜKÖZDEN
Müessese Müdürü: O. GÜRHAN ERTÜR

Adres: Nuruosmaniye Cad. 3/3
Cağaloğlu - İstanbul
Tel: 26 52 44
İdare Tel: 26 54 37
Dizgi: Aydınlık Ofset Tesisleri
Baskı: İst. GÜNTUR
Dağıtım: GAMEDA

BÜROLAR
ANKARA: Meşrutiyet Cad. 32/8, Kızılay Tel: 25 38 69
İZMİR: Özgüler İşhanı, 452. Sok. 25/3, Konak
Tel: 13 10 90 – 25 25 54
ADANA: Atatürk Cad. 113. Sok. Sefer İşhanı, Kat: 3 No:16
Tel: 103 42
TRABZON: Cumhuriyet Mah. Kasım Sok. 27/10 Tel: 39 00

YURTDIŞI BÜROLARI
ALMANYA: Burgstr. 78, 6 Frankfurt /M 60, Tel: 0611 437 595
FRANSA: 95 Rue de la Jonguiere, 75017 Paris
BELÇİKA: 188 rue Josaphat, 1030 Brüxelles, Tel: 64 72 120
İSVEÇ: Gürgün, Duvgrand 5/A, 1 tr. 17236 Sundbyberg, Tel: 08/296 628
HOLLANDA: Bildstr. 53, Utrecht, Tel: 31 47 61
İSVİÇRE: Ch. des Cotes I, 1020 Renens, Tel: 34 21 72

ABONE ÜCRETLERİ
Yurtiçi	Yurtdışı
3 aylık 450 TL	3 aylık 675 TL
6 aylık 900 TL	6 aylık 1350 TL
1 yıllık 1800 TL	1 yıllık 2700 TL

Not: Bu ücrete gönderilen ülkeye göre uçak postası ücreti eklenir.

İLAN TARİFESİ
2.4.6. sayfalar (Sütun/snt.) 250 TL
3.5.7. sayfalar (Sütun/snt.) 300 TL
Yayın İlanı (Sütun/snt.) 100 TL
Doğum, Evlenme, Ölüm (5 sütun/snt.) 500 TL
Küçük İlanlar (Kelimesi) 10 TL

22340-481

Doğu doğu dedikleri...
3

3 YIL GEÇMİŞ ARADAN. EVLERİN KALINTILARI ÜZERİNDE OTLAR BİTMİŞ. ESKİ DOSTLARI SORUYORUM. ALDIĞIM CEVAP HEP AYNI...

Röportaj: ALİ HAYDAR NERGİS

"BİLMİYORUZ... TANIMIYORUZ"

VAKİT akşamdı. Gün batımı, Van - Muradiye arasında dolmuş yapan "resmi hizmete mahsus" bir araçla yola çıkıyoruz.

Şoför, teybe Kürtçe bir bant koyuyor. Kart, ciğerlerini zorlayarak söyleyen buruk deprem görmüş bir ses... "Çaldıran" diyor. "Muradiye" diyor. "Ahmed'e" diyor,"Hesene" diyor "Kuştune, mire" (Öldürdüler, öldü) diyor...

Yolun iki yanı kıraç sarı toprak. Yer yer çatlak, yer yer çukur. Hayırsız toprak, çukurlara bulanık, taze yağmur suyu göl olmuş.

Yitik insanlar, yitik adresler

Pirreşit Dağının eteklerinde hâlâ kar var. Öbür yüzünde Süphan Gölü. Pirreşit Dağının eteklerinde, yazının yüzünde küme küme top top evler. Deprem konutları...

Çakırbey Karayolları Bakımevinin önünde mola veriyoruz. Güneş çoktan yitmiş. Yol kenarlarında ikişerli, üçerli sahipsiz mezarlar.

Sıra sıra deprem evlerinin çoğu boş, kimse oturmuyor. Kimisinin yanına bir metre iki metre yüksekliğinde taştan topraktan küçük küçük barakalar yapmışlar. Hayvanlar için. İçinde oturulan deprem konutlarının çoğunun pencereleri taşla, çamurla örülmüş, ta yukarda, bir avuç genişliğinde küçücük bir cam bırakılmış. Yanımda oturan yolcu:

"Buralarda herkes düşman sahibidir. Pencereler yerden bir metre yüksekte, düşmanın gelse pencereden elini uzatsa içerdekini kolayca vurur, öldürür. Koca koca pencerelerle evin mahremliği de kalmıyor. Soyunuk olsan, otursan, kalksan içerde ne var ne yok dışardan görünüyor. Pencereler bunun için örülüyor. Yukarda küçük bir ışık deliği kalırsa yeter. Hemi kışın soğuk için de iyi böylesi" diyorlar. "Buz gibi, kışın içinde durulmuyor"

Muradiye'ye gece varıyoruz. Karanlıkta, orada burada hayalet gibi eski şehir kalıntıları. Harabelerde leylek yuvaları, kuş yuvaları. Harabelerin etrafında bataklıklar. Diz boyu yükselen otlar. Gecenin karanlığında kurbağa sesleri.

Bir kahveye iniyoruz. Küçük küçük tabureler. Yanında kelle şekerle gelen kaşıksız çaylar.

Dert çok derman yok

Elimde eski dostların isimleri, adresleri var. Eski buruşmuş kağıtlardan.. Sabahleyin adresleri soruyoruz, araştırıyoruz. Cadde isimleri doğru. Sokak isimleri doğru ama, ev numaraları yerine yıkıntılar, harabelerle karşılaşıyoruz. Çaldıran yolu boyunca sol taraf baştan başa ören, yıkıntı... Tek tük duvar kalıntıları, önceden kapı pencere oldukları belli olan iskeletler. Ortası toprak dolu, taş dolu, tümsekler...

Üç yıl geçmiş aradan: Evlerin kalıntıları üzerinde otlar bitmiş, koyunlar kuzular yayılıyor içinde. Kime soruyorsak kafa sallıyorlar. "Bilmiyoruz tanımıyoruz" diyorlar...

Eski Muradiye ta yukarda, yeni Muradiye aşağıda, dağın eteğinde.

Eski Muradiye baştan aşağı kahvehane. Kahveler tıklım tıklım ağzına kadar insan dolu. Kahvelerde kumar oynanmıyor. İnsanlar sadece zaman öldürüyor. Akşama kadar demi az kıtlamaı çaylar içiliyor. Cepteki üç beş kuruş akşama kadar çay parası oluyor.

Deprem konutları, birçoğunun sırtında ağır kambur gibi. Evlerin çoğunun çatısı bacası uçmuş, duvarları çatlamış, çökmüş. Konutların yarıdan fazlasının içinde oturulmuyor ama, bir defa borçlanmışlar, bir defa imza vermişler. Depreme uğrayalı üç yıl oldu. İki yıl sonra, depremin beşinci yılında devlet boyunlarına binecek. Konutların borç taksidi başlayacak. İnsanlar işsiz. Çoğu çay parasına muhtaç. Daha iki yıl var ama. Gün, ay, yıl çabuk geçiyor. Şimdiden onun sancısı yaşanıyor. Nasıl ödeyecekler bu borçları.

Çaldıranlı Hacı Hamit diyor ki:

Çaldıran'ın içinde bakkallık yapan Hacı Hamit Ayçil, elindeki plastik boru parçasını bir yana fırlatarak küfür ediyor:

"Götürsünler bu plastik boruyu bilmem nelerine ne yapsınlar" diyor "Hani su? Yaptıkları su tesisatı da plastik boru. Üç senedir yapıyorlar yapmıyorlar bilmiyor. Biler mi? Bu suya demir boru dayanmaz bu dağ başında, kaldı ki plastik boru. Kışın hiç su gelmiyor. Bir bakıyorsun ki iki günde bir boru patlıyor."

Demin fırlattığı plastik boruya şimdi tekme savuruyor:

"Bir de bakan mektup yazmış geçenlerde. Suyunuz gelmiş hayırlı olsun. Ula neye gelmiş su? Allahını seversen oraya yaz ki, de ki Çaldıranlı Hacı Hamit diyor ki, yani başımızdaki olanlarla, bize gelen mütahitler hepsi aynı dengededir. Yani ayrı gayri yok aralarında. Yalnız bugün için söylemiyom. Dün için de söylüyom. Başımızdakiler ne kadar iyi namusluysa, gönderdikleri mütahitler de o kadar iyi namusludur. Allahi seversen bunu da yaz. De ki oraya, Çaldıranlı Hacı Hamit diyor ki, bize bakanlıktan mektup yazmışlar, suyunuz hayırlı olsun demişler... Biz içtiğimiz sudan ne kadar memnun isek, Allah da sizden o kadar razı olsun. Bir gün su görüyorsak, dokuz ay görmüyoruz. Takmışlar bir plastik boru heryanı patlamış. Burda kendi aramızda para topluyoruz ki, plastik boruları tamir ettirelim de su gelsin içelim. Bu bayramdaydı içmek için yarım saat su bırakın, dedik, bırakmadılar. Depremde birtek soba yardımı olarak teneke almışım Allah seni inandırsın. O da evde sepetin içinde hâlâ duruyor. Deprem kiminin işine geldi, yaradı. Herif hizmetkardı, şimdi 100 tane koyunu var. Kiminin de halı vakti biraz yerindeydi anası bellendi şimdi. bir lokma ekmeğe muhtaç duruma düştü. Milletimiz de millet değil ki ağız bir ola. Herifin kümesi var, kümeste oturuyor. Devlet memuru gelende kaçıp içeri saklanıyor. Demiyor ki ula bu bitsin, nedir bu ,neyin nesidir?

"Bunu yapan mühendis nasıl mühendistir? Devlet buna nasıl müsade ediyor?

"Efendi, biz sanki Mersin-Adana gibi yerlerde oturuyoruz. Bize yazlık ev yapmışlar. Biz taştan çamurdan yaptırdığımız 70 santim kalınlığındaki duvarlı evlerin içinde duramıyoruz, değil ki bu 20 cm. lik evlerde. Onlar, yazlık ev yaptırıyorlar, kendileri sahile çıkıyorlar ya. Bizi de öyle biliyorlar.

"Millet kendi emeğiyle çalışıyor. Kenanne yine topraktan, çamurdan ev yaptırıyor. Yine o eski evlerde barınıyor.

Çeşme baştan bulanmıştır

"Bize sorarsan, malesef biz bu konutların içine girmeyeceğiz. Nedenini sorsan. Temelleri çürüktür. Üçüncü seneye giriyoruz. Zengin olanlar kendilerine ev yaptırdılar, barınak yaptırdılar. Fakir olanlar da dediğim gibi yine topraktan, çamurdan yaptıkları evlerde eski barakalarda oturuyorlar.

Aha şimdi git eski Çaldıran'ın yerine. Milletin yüzde doksanı yine eski yıkılan evlerini tamir etmiş onların içinde. Tehlikeli ama ne yapsın başka çaresi yok. Öyle adamlar var ki, kapısında kedisi yok. Nasıl geçinir, borcunu nasıl öder?

"Bu çeşme baştan bulanmıştır bey, başı bulanık oldu mu sonu da bulanıktır. Su sebeple de dünyanın pisliğini ta buralara kadar sürükleyip getiriyor.

Oy verdiğimiz milletvekillerimiz de Ankara'ya gidince bizi unutuyorlar. Hangisine de oy veriyorsak Ankara'ya gidiyor uzaktan torba sallıyor bize.

"Ama gene de kötü birşey düşünmüyoruz. Gene de milletimiz sağ olsun, gene de vatanımız sağ olsun diyoruz. Şurdan bir düşman gelse gene de hep birlikte el ele verip düşmana karşı dövüşürüz."

YARIN
Beyni kireçlendi bebelerin

Devletin yaptığı evlerden hayır yok. Biz yine bildiğimiz gibi yapıyoruz.

DOĞAN ÖZ'DEN İPEKÇİ'YE...

itiraflarla bir cinayet şebekesinin içyüzü

MHP Kocamustafapaşa lokalinde planlanan üçüncü cinayet ve bir sanığın itirafları

"Silah teşkilatındır. Baskınlar Başkan'ın emriyle yapılır"

- **Savcılık MHP Kocamustafapaşa lokalindeki faaliyetlerin kanun dışı olduğunu belirterek dosyadaki belgeleri Yargıtay Başsavcılığına gönderdi ve suç duyurusunda bulundu**

1978 yılında, içinden iki ceset çıkan MHP Kocamustafapaşa lokali görülüyor.

31 Ağustos 1978 günü sabah saat 07.15 civarında, Kocamustafapaşa MHP binası önünde, durumları şüpheli görülen üç kişi görevli ekipler tarafından aranıyor, üzerlerinde iki adet silah bulunuyordu. Silahların incelenmesi sonucu verilen ekspertiz raporunda, bulunan silahların, 8 ve 9 Ağustos 1978 günlerinde Kocamustafapaşa'daki Artvin Kültür ve Dayanışma Derneğine yapılan baskında Ferruh Ataol'un ölümüyle sonuçlanan olaylarda kullanıldığı belirleniyordu.

Üzerlerindeki silahların bu olaylarda kullanıldığı tespit edilen sanıklardan Ümit Bayat, Rıdvan Akgül ve Necati Baykara tanıklara gösterildiğinde, Ümit Bayat'ın saldırganlar arasında bulunduğu kesin olarak teşhis ediliyordu. Tanıklar, olayın heyecanı içinde bulunduklarından Rıdvan Akgül'ü ve silahsız olarak yakalanan Necati Baykara'yı kesin teşhis edemediklerini, ama onların da saldırganlar arasında bulunabileceklerini söylüyorlardı.

Sanıklar ne diyorlar? Ümit Bayat, Rıdvan Akgül ve Necati Baykara emniyette verdikleri ifadede çok ilginç şeyler söylüyorlardı.

"SİLAHLAR TEŞKİLATINDIR"

İstanbul'a üç ay önce gelen ve ablasının yanına yerleşen Ümit Bayat henüz 18 yaşında. İdeolojik görüş olarak sağ ülkücü görüşü benimsediğini söylüyor ve şunları itiraf ediyordu:

"Bu silahlar teşkilata aittir ve teşkilatın başkanı durumunda olan MEHMET ALİ METİN tarafından muhafaza edilir. Olaylara gidileceğinde veya nöbet görevi alınacağında silahlar MEHMET ALİ METİN tarafından bahsedilen işlere gidecek şahıslara verilir. Nöbet görevi bizzat MEHMET ALİ METİN tarafından tertiplenir. Hatta o civarda sağ grubun düzenleyeceği baskın ve benzeri olaylar M. Ali Metin tarafından tertiplenir. Ve onun emriyle yapılır. Bahsettiğim gibi üzerimde yakalanan silahlar teşkilatındır.'

8 Ağustos günü Artvin Kültür ve Dayanışma Derneğinin kurşunlanması için "eylem 'e götürülen Ümit Bayat'a nereye, ne iş için götürüldüğü bile söylenmemişti. Şöyle anlatıyor Ümit Bayat

"O akşam teşkilatta oturuyordum. Kapı zili çalındı. Teşkilatın üyesi olan ve aynı zamanda aktif faaliyetlerde bulunan NEJAT YÜCEL isimli şahıs içeri girdi. Etrafa şöyle bir baktı ve bana "sen gel" dedi. Birlikte aşağıya indik. Aşağıda yine teşkilat mensuplarından ve aktif faaliyetlerde bulunan EYÜP ve ÖZER ile ismini bilmediğim bir şahıs daha duruyordu. Nejat bana belinden çıkarıp, bir silah verdi, "al şu silahı, sebebini sorma. Bizimle birlikte gel" dedi. Benimle birlikte gelen arkadaşların hepsi silahlı idi. Bir binanın önünde durarak, onlar ateş etmeye başladı. Ben de aynı yere ateş ettim. Beş kişi idik. Beşimizde de silah vardı. Sanıyorum 25 30 el ateş ettikten sonra olay mahallinden süratle yaya olarak uzaklaşıp, teşkilata geldik. Yolda arkadaşlar, "İyi yaptık. Artvin Kültür Derneğini kurşunladık, çok iyi oldu" diye konuştuklarından, kurşunladığımız yerin Artvin Kültür Derneği olduğunu anladım. Kurşunlama amacını bilmiyorum ama dernek sol faaliyet gösteren bir dernek olsa gerek."

"DIŞARIYA SIR VEREN OLURSA ÖLDÜRÜRÜZ"

Ertesi gün, Artvin Kültür ve Dayanışma Derneği tekrar kurşunlandı. İstanbul Teknik Üniversitesi Matematik Bölümü 3. sınıf öğrencisi Ferruh Ataol yaralandı, daha sonra da hayatını kaybetti. İkinci saldırı olayına da katılan Ümit Bayat ifadesinde şunları söylüyordu:

"Olay mahallinden uzaklaştık ve teşkilata geldik. Genel olarak yaptıkları konuşmalarda, 'Buradaki olaylar hakkında dışarıya sır veren olursa vururuz, öldürürüz' şeklinde tehdit ediyorlardı. Fakat ben hiç bir gayem olmadan bu işlere sürüklendiğim için, olaydan vicdan azabı çektiğimden bu açıklamalarda yaptığım olayları anlattım."

NÖBETTE UYUYAN FALAKAYA YATIRILIYORDU

Üzerinde bulunan silahın Artvin Kültür ve Dayanışma Derneği'nin kurşunlanmasında kullanılan silah olduğu anlaşılan Rıdvan Akgül de daha 20 yaşında. Ülkücü görüşü benimsediğini ve Kocamustafapaşa'daki MHP Fatih İlçe Temsilciliğine sürekli gidip geldiğini söylüyor. MHP lokalinde sürekli silahlı nöbet tutulduğunu, şüphe edilen kişilerin üzerlerinin arandığını ve dövüldüğünü anlatan Rıdvan Akgül şunları söylüyor:

"30 Ağustos günü lokale, yani temsilciliğe gelmiştim. Orada bulunan Mehmet Ali bana, 'Bu gece nöbet tutacaksın' dedi. Ben de evin haberi olmadığını kendisine söylediğimde, "gittiğinde bir yalan uydurursun" dedi. Ben de mecburen isteğini kabul ettim. Çünkü istediğini kabul etmediğimde beni dövmesi muhtemeldi. Bundan bir müddet önce yine lokalde nöbet tuttuğum bir sırada uykusuzdum. Nöbetim esnasında dışarıda köşede uyumuşum. Bu durumu Mehmet Ali görmüş. Hemen beni lokale çağırarak, bazı arkadaşlarının yardımı ile falakaya yatırdı, dövdü."

Rıdvan Akgül lokaldeki silahlarla da ilgili olarak şunları söylüyordu:

"O gece nöbet görevim lokalin dış kısmında silahlı olarak verildi. Mehmet Ali bana bir silah verdi. Saat 4.00'de çevrede nöbete başladım. Yakalandığım sırada nöbetim devam ediyordu. Mehmet Ali'nin soyadını bilmiyorum. Kanaatımca Metin olsa gerek. Kendisi hiç bir iş yapmaz. Orada yatar, kalkar. Silahlar merdivenlerden çıkışta, odaya girildiği an tam karşı istikamette bulunan masanın çekmecesinde bulunur. Fakat bazı tehlikeli anlarda da lokalin tam arkasına düşen camiye ait odunlukların içine saklanmaktadır."

DAVA AÇILIYOR

Sanıkların ikrarı, tanıkların ifadesi ve ekspertiz raporlarına dayanan savcılık, Ümit Bayat, Rıdvan Akgül ve Nejat Yücel hakkında dava açılmasını istedi. Nejat Yücel, bu arada öğrenim özgürlüğünü engellemekten tutuklanmıştı ve cezaevinde bulunuyordu. Ancak sanıkların başkan dedikleri Mehmet Ali Metin ortalıkta yoktu.

Savcının iddianamesinde şu hususlar yer alıyordu:

"Bu tespitten sonra yakalanan sanıklar Ümit ve Rıdvan Akgül sorguya çekildiklerinde, kendilerinin işsiz güçsüz olduklarını, ülkücü görüşe sahip olmaları nedeniyle MHP Kocamustafapaşa İlçe Temsilciliğine gelip gittiklerini ve burada yakınlık bulmaları nedeniyle yatıp kalkmaya ve yiyip içmeye başladıklarını, bu yerin başkanı bulunan Mehmet Ali Metin adındaki kişinin bazı olayları planlayıp, gene kendisinde muhafaza ettiği silahları kendilerine vermek suretiyle suç işletmeye başladığını ve yukarıda sözü edilen her iki olayı Mehmet Ali Metin'in direktifleri ve temin ettiği silahlarla işlediklerini, birinci olayı her ikisinin birlikte yaptıklarını, ikinci sırada yazılı olayı ise diğer sanık Nejat, Eyüp ve Özer'in de karıştıklarını ve fiili tamamladıktan sonra silahları teşkilata iade ettiklerini ve silahların teşkilatta bir masanın gözünde muhafaza edildiğini ifade etmişlerdir.

'Görüldüğü üzere bu beyanlardan da sanıkların önceden hazırlanıp, yapacakları işi planladıkları ve bu plan çerçevesinde hareket edip eylemlerini sürdürdükleri ve olayların tümünde taammüd unsurunun mevcut olduğu anlaşılmış bulunmaktadır."

İNKAR İŞE YARAMIYOR

Sıkıyönetim Mahkemesinde sanıklar daha önceki ifadelerini inkar ettiler. İfadelerinin işkence altında alındığını, dolayısıyla doğru olmadığını iddia ettiler.

Ümit Bayat mahkemedeki sorgusunda Kocamustafapaşa'daki lokale hiç bir şekilde gitmediğini, Artvin Kültür ve Dayanışma Derneğine saldırı olayları ile hiç bir ilgisinin olmadığını, silahı da Kör İsmail denen bir şahıstan memleketine götürmek amacıyla aldığını söylüyordu. İfadesindeki bazı hususlar sorulduğunda ise, "Böyle bir beyanda bulunduğumu hatırlamıyorum" diyordu.

Rıdvan Akgül de aynı şekilde emniyetteki ifadesinin zor altında alındığını söyledi. Sulh Ceza Hakimliğinde alınan ifadesi okunduğunda, "Mahkemede ne için bu şekilde ifade verdim, bilmiyorum" dedi.

Bu arada Ümit Bayat, cezaevinde bulunduğu sırada tanıştığı ve halen Samsun Cezaevinde bulunan Vehbi Biçer in olay günü Artvin Kültür ve Dayanışma Derneği önünde bulunduğunu söyleyerek, tanık olarak dinlenmesini istedi.

Vehbi Biçer'in tanık olarak alınan ifadesi ilginçti. Şöyle cevap verdi Vehbi Biçer:

"Ümit Bayat ile İstanbul Cezaevinde bir arada bulunduğumuz sırada, talimatta yazılı olaylar hakkında kendisi ile herhangi bir şey konuşmuş değilim. Sanık Ümit Bayat bu olaylardan bana herhangi bir şey de anlatmış değildir. Ne sebeple, niçin beni tanık gösterdiğini de bir türlü anlayamadım".

Tanıklar ise mahkemede ilk ifadelerini doğruladılar. Ümit Bayat, Rıdvan Akgül ve Nejat Yücel in mahkemesi halen devam ediyor.

Savcılık bu cinayet yuvası hakkındaki belgeleri MHP hakkında suç duyurusunda bulunarak Yargıtay Başsavcılığına gönderdi.

YARIN:
"Üsküdar Çetesi"ne silah sağlayan MHP yöneticisi

SEYİT ALP'İN ROMANI

şavk

25

desenler: sevinç altan

Memdız'ın çaldığı, Ararat'ın koyun sulama havasıydı. Türkmen'in yüzü güldü

ÖZET

Ararat'tan göçmek zorunda kalan koçerler, Osmanlı Dağıstan Beyin elinde bulunan düzlüğe yerleşirler. Düzlük aslında Türkmene aittir. Dağıstan Bey, Kürtleri Türkmene karşı kullanmayı düşünür. Hacı Osman Beyle dostluk kurar. Kendi kızını ona vermek, Hacı Osman Beyin kızı Kevok'u da kendisine almak niyetindedir. Kevok, başçoban yiğit Memdız'ın nişanlısıdır.

Hacı Osman Bey Osmanlıyla görüşeli değişmiş, karısına, obasına, törelere karşı durur olmuştur.

—Ya, biz nedeydik Bey? Türkmen, Osmanlının çobanlarını dayağa yatırırken biz nedeceğimizi bilemedik. Memdız "karışmayın" dedi, karışmadık. Yoksa, kötü mü ettik Bey, yoksa, Memdız'ı dinlemesey miydik...

—Bunlar kuş olmadılar ya, ne tez vardılar sürüye?

— İki kola ayrılmışlar. Bir kolu bize, öteki buraya gelmiş. Burdan gelenle yolda karşılaştık.

Bey konuşmadı. Derin düşündü. Başını koluna, kaşlarını gözlerine devirdi. Kaşları yüzünü yanaklarına dek gölgeledi. Bu halde epey kaldıktan sonra,

— Şimdi varın gidin, koyunu seyip komayın, ne yapacağınızı size bildiririm, dedi.

Çıktılar. Bey, rispilere danıştı. Uzun uzun görüştüler.

Gece yarılandı. Uyku şirinleşmişken konağa yakın nal sesleri duyuldu. Beklediler. Osmanlı Paşasının sesine dirildi Bey. Yüzü güldü. Beraberindekilerle odaya geçtiler. Sözü sabaha yakın kovaladılar. Doğunun büyük yıldızı kayboldu. Yeri alacalandı. Kandili üflediklerinde gün ağarıyordu.

Gün ağardığında atını ağıllara dört nal süren atlı, çobanları toplayıp Beyin buyruğunu kendilerine iletti:

— Bey, sürüleri ayırıp kayalığa yakın yatırmanızı buyurur. İkindiyle de, ota koyvereceksiniz.

Atını mahmuzlayıp Beyköyüne indi. Silahlanıp düze inmelerini söyledi.

İkindi yakın oldu. Çobanlar, öğle uykusundan uyandılar. Dağıstan Beyin tepeden tırnağa silahlı adamları gelip yerlerini aldılar. Güneş her günkü yolunda yavaş yavaş yürüdü, tepelere vardı. Koyaklar derinleşti, tepeler gölge saldı.

Kürt, Osmanlı çobanlar sürüleri haylayıp ota vurdular. Otlar hışırdadı. Hışırtı yerden bir kulaç yukarıya kadar aralıksız, sürekliydi. Yükseklik fazlalaştıkça çözülüyor, tek tek seçilecek hale geliyordu.

Türkmenin çobanları yerde yatmışken sesten durumu anladılar, dikilince de gördüler. Gördüler ki düz mahşere dönmüş olup her otuna bir koyun musallattır. Atlanıp Türkmene haber uçurdular.

Türkmenin erkeği atlandı, atlarını karın karına sürdüler. Kadın, çoluk çocuk, geride kendilerini adım adım izleyen bir toz deryası sürükleyerek geldiler. Önde ilerleyenler atış menzilinde durdular.

Alişar Bey, gördüğü manzaraya gazap püskürdü, işaret bekleyen çobanlara işmar atıp, pür hiddet geri çekildi.

Budanmış tekeçler, hareketsiz sürüyü hareketlendirdi. Uyruklarını dalgalandıra dalgalandıra geçtiler. Düz, avaz kesti, her şey ses-sada oldu. Kırmızı, mor, yeşil... Bütün renkler konuşur oldu. Bir ota, sayısız koyun bindi.

Sürüler üst üste üşüştü. Sopalarına yaslanan çobanlar bu hale, aldırmaz göründüler.

Memdız, gerilerden koptu geldi, ırmaktan yana açılıp durdu. Tepeden tırnağa tere batmıştı. Safi öfkeydi. Kararlı, havındı. Siyahi kuşağını aralayıp kavalını çıkardı. Bir, iki üfledi avaz aradı. Aradığını bulunca da durmadan çaldı. Kavala üflediği ses dalga dalga yayıldı. Kendini seyredenlerin ikinci bir gök oldu tepelerinde. Dinleyenlerin damağına bin tat sürer, kanlarını hazla köpürtürdü. Bu avaza can dayanmazdı. Başka bir dünyayı çalıyordu. Başka bir dünyanın dağlarını, uçurumlarını, gecesini, gündüzünü hasılı nesi varsa tutup üstlerine savuruyordu. Dehşet vuruyordu. İnsafsız, kan emiciydi.

Kürt çobanlar, Memdız'ın belaya battığını anladılar, koşup etrafını aldılar:

—Memdiz, Bey buyruğunu duymadın mı?

—Yoksa, duyup aldırmaz mısın?

— Bey buyruğunu kendi inadına harcama...

— Alemin gözü bizdedir, rezil-rüsva olmıyalım.

—Bizi rezil-rüsva etme Memdız!

Durmadan çaldı.

Önce, iri, alacalı bir teke sese durdu Durup dinledi. Pise mayısa batmıştı. Kulak, kuyruk titretti. Kafasını aşağı, yukarı salladı. Kulaklarını kırıp uzun uzun boşluğu dinledi. Sonra hareketsiz kaldı. Avaz çağrıya dönünce de, toprağa çakılmış ön ayakları üstüne gerindi. Döndü. Irmağa doğru ilerlerken birden koşmaya başladı. İçi yanıp, kavruluyordu. Atıldı suya. Davarın tamamı alışkın olduğu avaza uyup ırmağa doğru aktı.

Memdız'ın çaldığı, Ararat'ın koyun sulama havasıydı.

Seyredenler hayret kaldı. Türkmen'in yüzü güldü. "Sad-aferin" diyerek, Memdız'ın marifetini öğdüler.

Kavgayı, karşılıklı söyleşen çobanlar başlattı. Hepsi katıldı. Yürüyüp boğaz boğaza geldiler.

DEVAM EDECEK